UMA SECÇÃO

# DIARIO DE PERNAMBUCO

EDIÇÃO DE 12 PAGINAS

JORNAL MAIS ANTIGO EM CIRCULAÇÃO NA AMERICA LATINA

A. J. de Miranda Falcão Fundador

RECIFE — PERNAMBUCO — BRASIL | N. 92 — ANNO 114 | SABBADO, 25 DE FEVEREIRO DE 1939

# O governo da Hungria decreta a dissolução do Partido Nacional-Socialista e confisco de todos os seus bens

## Por 323 votos contra 261, a Camara dos Deputados approva uma moção de confiança a Daladier, relativa á questão hespanhola

## Inicia-se, hoje, a offensiva nacionalista contra a Hespanha Central

A ESTAÇÃO EMISSORA DE BURGOS CONTINUA A ATACAR AS DEMOCRACIAS — "A HESPANHA E' UM PAIZ LIVRE E QUE NINGUEM SE ESQUEÇA DISSO" — DALADIER PARTICIPA A' CAMARA O RECONHECIMENTO "DE JURE" DO GOVERNO DE FRANCO, NA PROXIMA SEGUNDA-FEIRA — IDENTICA ATTITUDE, NO MESMO DIA, POR PARTE DA INGLATERRA

PARIS, 24 (U. P.) — Despachos de Lisbôa informam que a offensiva nacionalista contra o centro começará amanhã.

O RECONHECIMENTO PELA INGLATERRA

LONDRES, 24 (U. P.) — Fontes fidedignas informam que o sr. Neville Chamberlain annunciará, segunda-feira, na Camara dos Communs, que a Inglaterra reconhece o governo de Burgos "de jure", simultaneamente com a França.

O EMBAIXADOR INGLEZ

LONDRES, 24 (U. P.) — Acredita-se que o embaixador inglez em Burgos será lord London Derry.

DO MEXICO A MIAJA

PARIS, 24 (U. P.) — Affirma-se que o governo mexicano participou ao general Miaja que, em qualquer eventualidade, o Mexico terá a honra de recebel-o.

[illegible] SE DEMITTIRA'

[illegible], 24 (U. P.) — Affirma-se [illegible] reconhecimento do [illegible] de Burgos pela França provocará a demissão do sr. Manoel Azana e seu afastamento de Paris.

CHEGARAM A UM ACCORDO

BURGOS, 24 (U. P.) — Proseguem as conversações entre o senador Bérard e o embaixador Hodgson, agentes da França e Inglaterra.

Foram acertados todos os pontos referentes ás negociações com o ministro do Exterior do governo nacionalista. Chegaram a um accordo sobre o reconhecimento do governo de Burgos, que será feito no sabbado ou no domingo simultaneamente pela França e pela Inglaterra.

MADRID, 24 (U.P.) — O gabinete communica que o sr. del Vayo continu'a na França.

"A HESPANHA E' UM POVO LIVRE"

FRONTEIRA FRANCO HESPANHOLA, 24 (U. P.) — A estação radio emissora de Burgos continu'a a atacar as democracias dizendo que o general Franco deseja salvaguardar a victoria final, indifferente á diplomacia suspeita e á intriga de certas nações.

A irradiação accrescentou: "Não acceitaremos mediação. Sabemos quem são os nossos amigos e quaes os nossos inimigos. Franco venceu na guerra e tambem vencerá na paz. A Hespanha é um paiz livre e que ninguem se esqueça disso."

FRANCO NÃO ESQUECERA'

BURGOS, 24 (U. P.) — Em commentarios, a imprensa controlada revela que o general Franco não esquecerá a Italia e a Allemanha.

O "Diario Basco" escreve que durante trinta mezes as democracias venderam material de guerra aos vermelhos e estão querendo agora emprestar dinheiro para a reconstrucção da Hespanha. Julgam elles que futuramente o general Franco seguirá as pegadas de Londres e Paris.

Agora que o chefe nacionalista tem o apoio de todos os hespanhóes, não se deixará prender ao ouro, nem seduzir por sorrisos tardios.

FRACASSARAM OS ESFORÇOS DE NEGRIN

PARIS, 24 (U. P.) — Observa-se grande effervescencia nos circulos hispano-republicanos.

A situação continu'a a mesma em relação aos srs. Azana e Barrios, podendo-se considerar que fracassaram definitivamente os esforços do sr. Juan Negrin, no sentido de attrair a Hespanha o presidente da Republica.

NÃO HA MOTIVO PARA PROTELAMENTO

HAYA, 24 (U. P.) — O ministro do Exterior declarou que o governo não dava credito aos rumores de que a Allemanha tem intuitos aggressivos contra a Hollanda, não havendo razão para duvidar da attitude do governo do Reich.

Falando sobre a Hespanha, disse que, depois da quéda da Catalunha, a victoria nacionalista está praticamente fóra de duvida, não havendo motivo para se protelar o reconhecimento do governo do general Franco.

DALADIER CONFIRMA

PARIS, 24 (U. P.) — O sr. Edouard Daladier declarou na Camara o seguinte:

"Pretendo propor ao gabinete, segunda-feira, o reconhecimento do governo do generalissimo Franco."

A HOLLANDA RECONHECEU

BURGOS, 24 (H.) — O representante da Hollanda communicou o reconhecimento "de jure" do governo nacionalista por parte do seu paiz.

AINDA PROSEGUEM

BURGOS, 24 (U. P.) — Interrogado, o senador Leon Berard disse nada saber quanto ao seu regresso a Paris, acreditando que as conversações ainda proseguem.

REUNE-SE O GABINETE

MADRID, 24 (U. P.) — Reunir-se-á, amanhã, o Conselho de Ministros, sob a presidencia do sr. Juan Negrin.

RECONHECERA'

PARIS, 24 (H.) — O senador Berard communicou, ás 10 horas, ao general Jordana, que a França decidiu reconhecer "de jure" o governo do generalissimo Franco.

323 x 261 VOTOS

PARIS, 24 (H.) — Por 323 votos contra 261, a Camara approvou uma moção de confiança ao governo na questão hespanhola, rejeitando a exigencia de immediatos debates sobre o reconhecimento do governo do general Franco.

## O sr. Oswaldo Aranha mostra-se sceptico quanto á convocação da conferencia mundial de algodão

ACCORDOS NAO PODERAO ENVOLVER A REDUCÇÃO DO BRASIL — POSSIBILIDADES DE "FUNDING"

RIO, 24 (A. M.) — Um telegramma de New York informa que o sr. Oswaldo Aranha se mostra sceptico quanto á convocação de uma conferencia mundial de algodão, reunindo o Brasil, os Estados Unidos e outros interessados.

Declarou que ha certas probabilidades de realização de accordos não officiaes para os paizes que vieram participar da conferencia.

Adiantou que, de modo algum, os accordos poderão envolver a reducção da producção algodoeira do Brasil.

AUGMENTO DE MILHÕES

WASHINGTON, 24 (U. P.) — Os peritos do governo declaram que o Brasil poderia augmentar as suas vendas aos Estados Unidos em muitos milhões de dollares, contanto que tratasse do problema energica e directamente.

"FUNDING"

WASHINGTON, 24 (U. P.) — O sr. Oswaldo Aranha conferenciou com o sr. White, vice-presidente da Associação Protectora dos Portadores de Titulos Brasileiros sobre a possibilidade de "funding" pelo Brasil.

A DEFESA DAS COSTAS AMERICANAS

WASHINGTON, 24 (U. P.) — A commissão naval creada para estudar o problema de defesa das costas americanas entregou um relatorio ás autoridades recommendando a construcção de bases navaes na costa dos Estados Unidos, e nos territorios e possessões do mar de Caraibas. Recommendou tambem a construcção de uma ilha fortificada, que constituirá uma formidavel base, capaz de resistir emquanto tiver provisões.

Os peritos navaes affirmam que os Estados Unidos devem manter elementos de protecção ás Philippinas, mesmo depois de entrar em vigor, em 1946, a lei de independencia do Archipelago.

## Delicadissima a situação da Hungria, em face do fechamento do partido nazista

ENCARA-SE A MEDIDA COMO O DESEJO DO PROPRIO GOVERNO EM REALIZAR A POLITICA DOS NACIONAES-SOCIALISTAS — PRESOS 150 CHEFES DA AGGREMIAÇÃO INTERDICTA — CONSEQUENCIA DO RESULTADO DO INQUERITO SOBRE AS ACTIVIDADES TERRORISTAS CONTRA AS SYNAGOGAS DE BUDAPEST

BUDAPEST, 24 (U. P.) — Em consequencia das investigações que apuraram a responsabilidade dos attentados á bomba contra as synagogas de Budapest facto occorrido a 3 do corrente, o governo decretou a dissolução do Partido Nacional Socialista Hungaro.

FECHADOS OS NUCLEOS E CONFISCADOS OS BENS

BUDAPEST, 24 (U. P.) — A policia fechou os nucleos do Partido Nacional-Socialista em todo o paiz e confiscou os bens do mesmo.

150 CHEFES PRESOS

BUDAPEST, 24 (U. P.) — A policia varejou a residencia dos "leaders" nacional-socialistas.

A's 9 horas, já tinham sido presos 150 chefes nazistas.

Consta que os prisioneiros não serão internados em campo de concentração.

SITUAÇÃO DELICADISSIMA

BUDAPEST, 24 (U. P.) — Os observadores opinam que a situação é delicadissima em virtude da dissolução do Partido Nacional-Socialista.

O "leader" nacional Coloman Hubay declarou, no Parlamento que o governo tenciona enviar para os campos de concentração os chefes do Partido Nacional-Socialista e não se responsabilisava pelo futuro do paiz.

A'S ASSOCIAÇÕES DE CARIDADE

BUDAPEST, 24 (U. P.) — Annuncia-se officialmente que foram confiscados os bens do partido nazista hungaro os quaes serão entregues a Associações de Caridade.

ASSUMPTO INTERNO

BERLIM, 24 (U. P.) — Os meios governamentaes declaram que a dissolução do nazismo hungaro é um assumpto puramente interno.

O DESEJO DO GOVERNO

BUDAPEST, 24 (U. P.) — A acção do governo fechando o partido nacional-socialista hungaro é interpretado como o desejo do governo realizar a politica desse partido, canalisando-a, entretanto, pelos meios legaes. O governo eliminará até violentamente quaesquer grupos que queiram realizar aquella politica por methodos illegaes.

FALA DO CHANCELLER

BUDAPEST, 24 (H.) — Assignando o pacto anti-Komintern, o ministro do Exterior da Hungria disse que o facto correspondendo a uma traição que remonta vinte annos, na luta contra o communismo, como tambem em vista da amizade que o seu paiz professava á Allemanha, Italia e Japão.

SABOTAGE

LONDRES, 24 (H.) — Os fios telephonicos que ligam 25 ramaes internos com a estação do Metropolitano foram cortados á noite.

Accredita-se tratar-se de um acto de sabotage do exercito irlandez.

CHEGARAM A BERLIM

BERLIM, 24 (U. P.) — De passagem para Varsovia, chegaram a esta capital o conde Ciano, ministro dos Negocios Exteriores da Italia, e esposa.

DESEJA MANTER-SE NEUTRO

PARIS, 24 (H.) — Annuncia-se que, em sua viagem, o conde Ciano procurará conseguir arrastar a Polonia para Berlim.

Sabe-se que a Polonia deseja continuar neutra entre o Reich e a Russia, não assignando, em consequencia, o pacto anti-Komintern. Accredita-se que o ministro dos Exteriores da Italia fracassará em sua missão.

CONFERENCIA DE PAZ

LONDRES, 24 (H.) — A idéa da convocação de uma conferencia da Paz para Desarmamento será novamente debatida, segunda-feira, na Camara dos Communs.

Sabe-se que alguns deputados da opposição consultarão o sr. Chamberlain sobre a conveniencia de um entendimento com os Estados Unidos, afim de ser convocada a Conferencia.

Não poderão entrar nos laboratorios

NOVA YORK, 24 (H.) — O dr. Bridgman, famoso physico americano, annuncia que resolveu prohibir a visita de cidadãos dos Estados totalitarios ao seu laboratorio de Physica da Universidade de Harvard.

Explicando os motivos da decisão, o dr. Bridgman declarou: "O cidadão de um Estado totalitario não é mais um individuo livre. Está talvez obrigado a empenhar-se em actividades destinadas a favorecer designios do Estado em questão. Os objectivos dos Estados totalitarios se revelaram em irreconciliavel conflicto com os Estados livres."

"A suspensão do intercambio scientifico com os Estados totalitarios corresponde a um duplo objectivo: tornar mais difficil a utilização nefasta das informações scientificas pelos referidos Estados; proporcionar ao individuo opportunidade para exprimir a sua repugnancia pelos actos dos mesmos."

O dr. Bridgman terminou accentuando que a sua decisão era de caracter pessoal e não tinha nenhuma relação official com a Universidade de Harvard.

Assignados

BUDAPEST, 24 (H.) — O conde Czaky e os ministros da Allemanha, Italia e Japão assignaram os protocollos da adhesão de seus paizes ao pacto anti-Komintern.

## Não tem mais base juridica o governo do sr. Juan Negrin

TRINTA E UMA NAÇÕES JA' RECONHECERAM O GOVERNO DE BURGOS — A FRANÇA O RECONHECERA' INCONDICIONALMENTE E SEM HAVER OBTIDO NENHUMA GARANTIA

### A RUSSIA SERÁ O UNICO PAIZ EUROPEU SEM RELAÇÕES COM A HESPANHA NACIONALISTA

PARIS, 24 (U. P.) — Emquanto que o sr. Bérard voltava para Burgos, afim de reiniciar as negociações com o general Jordana, ministro das Relações Exteriores do governo nacionalista, o governo francez resolveu que, na reunião do gabinete de segunda-feira, 27 de fevereiro, seria transferido o reconhecimento do governo de Madrid para o governo nacionalista de Burgos, concedendo, assim, ao general Franco um reconhecimento "de jure", incondicional, e sem ter obtido garantia escripta de especie alguma, pelo governo de Burgos, acerca da futura orientação politica da Hespanha nacionalista.

O governo francez frisa que esta mudança na sua attitude politica está sendo effectuada de accordo com a Grã-Bretanha, a qual annunciará ao mesmo tempo o seu reconhecimento do governo nacionalista de Burgos.

Prevendo o reconhecimento do governo de Burgos pelas grandes democracias occidentaes, o bloco scandinavo e a entente balkanica notificaram hoje as chancellarias neutras de que os Estados que participam dos grupos acima citados haviam resolvido conceder o seu reconhecimento "de jure" ao governo do general Franco, elevando, assim, a 31 o numero dos Estados da Europa que têm relações "de facto" ou "de jure" com o governo de Burgos.

A Russia será a unica excepção

A Turquia e a Suecia foram as primeiras nações destes blocos a annunciar officialmente a sua intenção de reconhecer o governo do general Franco, porém espera-se que estas nações serão acompanhadas immediatamente pela Noruega, a Finlandia, a Dinamarca, a Hollanda, a Rumania, a Bulgaria e a Grecia.

Assim que a França e a Grã-Bretanha publicarem o seu reconhecimento do governo nacionalista, a União Sovietica ficará sendo a unica nação européa sem relações diplomaticas com a Hespanha nacionalista.

A decisão franceza de adiar para segunda-feira, á tarde, a reunião decisiva do gabinete a este respeito é annunciada aqui ostensivamente, como um prazo destinado a receber do sr. Bérard e dos dois peritos francezes, srs. Saint e Baraduc, os complementos de informação necessarios e a informação de que as negociações de Burgos estão terminadas, porém a opinião que prevalece é que o sr. Daladier procura pela ultima vez ganhar um pouco de tempo, na esperança de que algo acontecerá na Hespanha que lhe facilitará a sua situação perante a esquerda franceza, assim que fôr annunciado o decreto de reconhecimento.

Não tem base juridica o governo de Negrin

Accentua-se aqui que, devido á recusa do sr. Azana de voltar para Madrid, o decreto publicado pelo sr. Negrin sem a assignatura do presidente da Republica hespanhola e que transfere a capital da Republica para Madrid desperta duvidas consideraveis quanto ao seu valor legal, e acredita-se geralmente que o governo do sr. Negrin não tem mais base juridica.

O governo francez esperava que o sr. Bérard poderia obter do governo nacionalista as garantias minimas que permittiriam aos republicanos depor as armas, afim de que os governos democraticos de Paris e de Londres pudessem vangloriar-se de terem conseguido a paz, em vez e serem considerados criticaveis pelos anti-fascistas por ter abandonado a causa dos republicanos hespanhoes, porém o general Franco recusou-se a fazer qualquer promessa.

A agencia Radio publicou, hoje, uma nota inspirada, lembrando que o reconhecimento "de jure" só póde ser um acto unilateral e incondicional por parte do governo francez. A mesma agencia annuncia que as proximas conversações em Burgos com o sr. Leon Bérard, versarão principalmente sobre a questão dos refugiados, pois, apezar da volta de 60.000 refugiados para a Hespanha, ainda ficam 300.000 exilados vivendo nos campos francezes de concentração á espera de um destino conveniente.

Mesmo depois do reconhecimento do governo de Burgos, os francezes manter-se-ão em contacto com a zona legalista, por meio de navios de guerra que farão escala em Valencia, Cartagena, Alicante e Gandia, com malas diplomaticas e alimentos para as missões francezas, o governo francez não retirará os consulados das cidades republicanas, porém, elles permanecerão sem caracter official, da mesma fórma que os consulados francezes de São Sebastião

(Continua na 1.ª pagina)

## DEMONSTRAÇÕES ANTI-POLONEZAS NO DANTZIG E REPRESALIAS EM VARSOVIA

CARTAZES OFFENSIVOS AOS POLACOS — CONFLICTOS ENTRE ESTUDANTES

PARIS, 24 (U. P.) — Telegrammas de Varsovia dizem que alguns estabelecimentos de Dantzig puseram, na frente de suas casas, cartazes com os dizeres: "E' proibida a entrada dos cachorros polacos".

O facto causou ruidosas demonstrações por parte de estudantes polonezes, que quizeram ir á embaixada do Reich, não o conseguindo devido á intervenção da policia.

Em sessão da Camara, o deputado Stanislas protestou, pedindo a punição dos responsaveis pelos cartazes insultosos.

NÃO DECORREU PACIFICAMENTE

DANTZIG, 24 (U. P.) — Ao contrario do que foi noticiado, a expulsão dos estudantes polonezes não decorreu pacificamente.

Travou-se violento conflicto entre os academicos allemães e polonezes, sendo estes expulsos por secções de assalto.

REPRESALIAS

VARSOVIA, 24 (H.) — Em resposta aos cartazes insultuosos affixados nas casas de Dantzig, os estudantes desfilaram pelas ruas gritando:

Abaixo os allemães!

Abaixo a politica de approximação com o Reich!

Que o exercito polonez avance contra Dantzig!

Em frente á embaixada do Reich, os estudantes entoaram velhas canções contra a Allemanha.

AS DEMONSTRAÇÕES ANTI-ALLEMAES

VARSOVIA, 24 (U. P.) — Prolongaram-se até á noite as demonstrações anti-allemães.

PROTESTO

DANTZIG, 24 (H.) — O Senado protestou junto ao commissario geral da Polonia contra a attitude dos estudantes polonezes e, tambem, contra as interpellações feitas no Parlamento sobre a questão da cidade-livre.

Hoje, os estudantes polonezes foram obrigados a abandonar as salas de estudos.

FECHAMENTO DAS ESCOLAS ALLEMAES

POENAN, 24 (H.) — Os estudantes polonezes desta cidade approvaram resoluções que podem, em represalias, resultar no fechamento de todas as escolas allemães da Polonia.

Foram quebradas a vidraça de uma livraria, de um jornal e de um banco allemão.

CARACTER VIOLENTO

POENAN, 24 (U. P.) — As manifestações anti-germanicas se revestiram de um caracter mais violento em Varsovia.

DANTZIG, 24 (H.) — A proposito dos incidentes da Escola Politechnica a agencia "Pai" forneceu um communicado relatando o facto. Termina dizendo que o Senado de Dantzig protestou contra as resoluções approvadas pelos estudantes polonezes.

# A maior descoberta Para a mulher

**FLUXO-SEDATINA**

**(O REGULADOR VIEIRA)**
**A MULHER NÃO SOFFRERA' DORES**
**ALIVIA AS COLICAS UTERINAS EM 2 HORAS**

Emprega-se com vantagem para combater as Flores Brancas, Colicas Uterinas, Menstruaes, após o parto. Hemorrhagias e Dores nos ovarios.

E' poderoso calmante e Regulador por excellencia.

FLUXO SEDATINA, pela sua comprovada efficacia é receitada por mais de 10.000 medicos. FLUXO SEDATINA encontra-se em toda a parte.


# Estabilização das cotações do café

## (COM VISTAS AO CONVENIO CAFEEIRO)

**Sylvio Alvares PENTEADO**
**(Para os "Diarios Associados")**

S. PAULO, fevereiro — A' solução do problema do café indubitavelmente se applica o conceito de que deve ser uma creação continua. Compleza, como tantos outros de ordem economica, exige novo exame em cada anno que passa.

Assim é que, presentemente, chegou-se á seguinte evidencia: é essencial o aperfeiçoamento da qualidade; pela qualidade, mais que pela quantidade, haveremos de conquistar o maximo proveito na exportação.

**O GRANDE EXEMPLO DA COLOMBIA**

Ahi está para proval-o:— em principios de janeiro de 1938, o typo Santos 4 cotava 8.50 cents, e o Manizales 9.75 cents por libra, em Nova York. Em principios de 1939, as cotações eram, respectivamente, 7.50 cents e 12.15 cents,

— donde a desvalorização do Santos 4 em 12 % e a valorização do Manizales em 34 %.

— ou ainda, o contraste entre os dois extremos accusa uma desvalorização do Santos 4, equivalente a 43 por cento!

Donde ser licito deduzir que nosto "dumping" do café, iniciado em novembro de 1938 pouco incommodou a Colombia, nosso concurrente maximo, de vez que este se defende galhardamente pela qualidade. Confirma-o o valor global de sua exportação que conforme constatou um acatado observador economico:

"... alargando o agio entre o Santos 4 e o Manizales, a Colombia conseguiu valorizar a sua exportação e, feita numa importancia equivalente a 3 milhões de saccas de café. (Estado de São Paulo de 14 p. p.)

Entretanto, tenho para mim que esta observação não encerra toda mas apenas parte da realidade.

O extraordinario successo dos colombianos não é devido somente á superioridade e á homogeneidade das suas safras, mas sobretudo á efficiencia de seus meios de defesa das cotações.

Outro judicioso observador dos mercados cafeeiros, diz com toda a razão:

"Os preços baixos pelos quaes vendemos os nossos cafés finos, só têm servido para favorecer os nossos concorrentes e os torradores, que nas misturas que fazem para a composição de suas marcas, encontram média de custo muito reduzido, o que lhes permitte pagar pelos cafés dos concorrentes preços elevados e até exaggerados. Comprehende-se muito bem o que se passa. A Colombia vende os seus cafés com parcimonia, impondo aos compradores os seus preços. Nós fazemos o contrario: Procuramos forçar as nossas vendas, acceitando os preços que nos são impostos pelos que habilmente manipulam o commercio do café nos paizes consumidores."

(Entrevista do sr. Jacob Guyer — Diario de São Paulo, de 29—1—39).

**COMO REAGIR?**

Admittir que o supremo escopo da cafeicultura nacional, e particularmente a paulista, é o incremento dos cafés de qualidade, mistér se faz crear uma situação e um ambiente commercial que animem e premiem tal esforço. Como fazel-o?

— Penso que attribuindo todas as vantagens possiveis aos productores de cafés de qualidade.

Desde logo, por exemplo, quando seja indispensavel uma quota de sacrificio de 30 por cento para a proxima safra, constituiria enorme contrasenso uniformizal-a: judicioso e justo será talvez o mesmo criterio adoptado para a safra passada, isto é, 15 por cento para os melhores typos, e 30 por cento para os inferiores.

Mas, além desta vantagem indirecta, necessaria será outra de ordem positiva; imprescindivel será que se elevem e se estabilizem as cotações dos cafés de qualidade. Para tanto, peço venia para, ainda uma vez, propôr meu velho alvitre dos

**BONUS DA DEFESA DO CAFE'**

Afim de abreviar explicações, segue-se um modelo contendo os dispositivos e requisitos essenciaes:

**BONUS DA DEFESA DO CAFE'**

Ao portador, a um anno, a contar do dia 1º do mez da emissão Junho de 1939. Rs. 1:500$000 Serie .... 1:620$000 no vencimento, comprehendidos os juros de 8 % ao anno.

---

Este Bonus, emittido pela Carteira Especial do Banco do Brasil, é garantido pelo deposito de dez saccas de café typo 4 molle ou superior.

**REGULAMENTO DA EMISSAO**

1º) — Os bonus da Defesa do Café serão emittidos em Santos e nos demais entrepostos de exportação de café do paiz contra a entrega do café correspondente aos depositos designados pelo Banco do Brasil.

2º) — O Banco do Brasil se obriga a receber os bonus em operações de descontos, adeantando 30 por cento do respectivo valor nominal, quando apresentados por estabelecimentos bancarios que, por sua vez, hajam adeantado 60 por cento.

3º) — O Banco do Brasil se reserva a faculdade de resgatar os bonus antes do vencimento — contando, em tal caso, os juros dos mezes vencidos desprezadas as fracções de um mez.

4º) — O bonus da mesma serie e numero só poderão ser redescontados uma vez no Banco do Brasil.

5º) — Toda firma exportadora de café terá direito de adquirir os bonus que os Bancos possuirem em caução — e estes se obrigarão a vendel-os — comtanto que paguem o seu valor nominal com os respectivos juros vencidos e mais a commissão de .... %

6º) — Os Bancos não poderão cobrar juros superiores aos dos bonus — mas apenas uma commissão addicional de ....% nas contas de caução.

7º) — Os bonus serão livremente negociaveis em Bolsa e entre particulares.

Não faltará quem diga ser exaggerada uma elevação de 25 por cento do preço actual do Santos 4, molle, o qual suggere este modelo de bonus. Nada, entretanto, mais justificavel quando se considere:

1º) — que a lavoura se acha em grau de penuria, com perda de substancia que vem soffrendo ha annos;

2º) — que o unico meio concebivel de fomentar a melhoria da qualidade é um salto substancial de preço;

3º) — que o unico meio concebivel de evitar que a lavoura succumba definitivamente com novas quotas de sacrificio, é tambem uma alta substancial do preço;

4º) — Finalmente nada justifica, a não ser a nossa falta de capacidade e intelligencia, que permaneça o contraste humilhante entre cafés quasi analogos do Brasil e da Colombia — até porque:

5º) — quando mesmo se admitta certa inferioridade no confronto, esta já estaria mais que compensada pelo agio de 18 por cento (em vez dos 12 por cento constatados em janeiro de 1938) a favor do café colombiano, qual resultaria da cotação de 25$000 por dez kilos para o typo 4 molle.

**O "QUANTUM" DAS EMISSOES DE BONUS**

Comquanto eu creia que nenhum serio argumento de ordem financeira ou economica, se possa oppor ao Systema dos Bonus, sou o primeiro a considerar conveniente uma primeira experiencia em escala restricta. Qual poderia ser?

Como primeiro elemento restrictivo, figuraria naturalmente a qualidade dos cafés a amparar. Eis porque suggiro o typo 4 molle ou superior, com sendo o que desde logo merece que se lhe estabilize as cotações.

Grypho a palavra estabilize para bem significar que não se trata de fixar rigidamente o preço — mas apenas de mantel-o com pequena latitude de fluctuações — o que é perfeitamente assimilavel graças ás caracteristicas dos ULTRA-GARANTIDOS BONUS, bem como as suas multiplas funcções e applicações.

Como segundo elemento restrictivo haveria que figurar o "quantum" das emissões. Qual esse limite para uma experiencia inicial de amparo aos cafés typo 4 molle ou superior, como previsto no modelo de bonus?

— E' minha intima convicção que, quando se decretasse um limite correspondente ao valor de um milhão de saccas — (ou sejam 150.000 contos, a 150$000 a sacca) verificar-se-ia a rapida melhoria das cotações até se approximarem do preço de base.

Novamente grypho as palavras se approximarem, para bem significar que o Systema dos Bonus collima actuar como um factor dynamico de melhoria das cotações — e que, quando mesmo se conseguisse eleval-as das actuaes 20$000 a 23$000, supponhamos, já haveria conseguido um successo consideravel.

Mas, vejamos porque se pode admittir como sufficiente emissões até o limite de 150.000 contos, equivalentes a um milhão de saccas de typo 4 molle ou superior, para os effeitos da estabilização das cotações.

No estado actual da lavoura paulista, principalmente da velha, parece licito computar-se em o maximo de 6 milhões de saccas a capacidade productora de cafés molles e de bom typo. Nessa base, a exportação media mensal será de 500.000 saccas; ora, a preferencia absoluta por estes cafés superiores por parte dos mercados consumidores, não pode deixar duvidas quanto á permanencia da procura mesmo a cotações de quinze ou de vinte por cento superiores ás actuaes — que, não olvidemos, são vis em confronto com as dos cafés quasi analogos da Colombia.

Continuando a demonstração, haveria que se notar que a eventual retirada do mercado de Santos, de um milhão de saccas dos cafés em preço representaria a cessação do supprimento de dois mezes.

Ora, não é de suppor que os exportadores restrinjam as suas compras em Santos por não quererem pagar mais 15 % até 20 % pelos nossos melhores cafés — nem que vão pagal-os 40 ou 50 por cento mais caro á Colombia afim de supprirem.

**O MECHANISMO DA EMISSAO DOS BONUS**

Tendo innumeras vezes exposto pela imprensa e em opusculos o Systema dos Bonus, imagino que não seja inteiramente desconhecido. Por isso, apenas lembrarei que o seu funccionamento é analogo ao das Caixas de Conversão, para fins monetarios.

Assim é que no modelo do BONUS alludo-se á entrega do café correspondente aos depositos designados pelo Banco do Brasil — o que se verificaria toda vez que os bons cafés finos preferissem refugiar-se nos ditos depositos, a troco dos ultra-garantidos bonus, a se entregarem á discrição dos baixistas ou outros oppressores...

Outrosim, a attenta leitura das caracteristicas dos BONUS claramente exhibe tratar-se de titulos de credito de extraordinarias possibilidades e de multiplas applicações.

Mas, o que fundamentalmente caracteriza a concepção do Systema dos Bonus é o destinar-se á defesa directa do producto, e o amparo indirecto ao productor. Nisso differem radicalmente do systema dos titulos hypothecarios, que collimam precisamente o inverso.

Tenho para mim que as vantagens estão decididamente a favor dos bonus-producto, em semelhante confronto. Quando nada seja, graças á extrema simplicidade de proporcionarem uma solida base de credito, sem as complicações das hypothecas — porém, sobretudo, por prescindirem do credito individual — coisa geralmente aleatoria.

**ONDE DEVEM SER EMITTIDOS OS BONUS**

Eis outro ponto de summa importancia. Consoante o espirito e as finalidades do *Systema dos Bonus*, estes só deverão ser emittidos nos entrepostos de exportação do café.

Em Santos, no caso que ora nos preoccupa para os fins dos primeiros ensaios de defesa efficiente.

E a razão capital desse principio é que o Systema dos Bonus visa particularmente concentrar as transacções nos entrepostos de exportação — visa supprimir as insidiosas compras no interior, nas proprias fazendas, como sendo uma pratica funesta aos fins collimados.

# "MOMENTO INTERNACIONAL"

Precisamente na hora em que a imprensa de Roma, obedecendo certamente a instrucções officiosas, redobra de ataques á França (particularmente expressivo é o artigo do jornal "Resto del Carlino", quando diz que "si a Italia não receber os territorios que reivindica saberá tomal-os sem pedir licença a ninguem"), o governo de Sua Magestade reaffirma solidariedade á sua poderosa alliada continental.

Lord Halifax, sempre sobrio nas suas palavras, foi bastante explicito quando disse que "não é apenas a situação geographica que approxima a Inglaterra da França, mas é tambem a identidade de interesses e perfeito entendimento."

Uma opportunidade bem significativa para o demonstrar, e de uma maneira inequivoca, vae ser a proxima visita a Londres de mr. Lebrun e de sua esposa.

Por sua vez, o discurso do sr. Daladier foi bastante claro e energico quando affirmou que a França "não cederia a chantages, nem a bravatas". Isso quer dizer que si a chancellaria romana tem algumas reclamações a formular com referencia á França, as deverá encaminhar noutro tom que não o de uma parte da imprensa de Roma.

Na verdade, num paiz democratico, nada se poderia dizer quanto a essas manifestações de jornaes. Mas em um Estado totalitario, a situação é bem diversa, pois se trata de uma imprensa controlada e considerada mesmo a serviço do poder publico.

Parece dia a dia mais evidente que a França não terá de agir sosinha para defender o seu patrimonio, caso este venha a ser atacado; e todo o jogo de suas allianças entrará em funccionamento automatico, desde que outro bloco pretenda effectivar suas ameaças.

# DE OLINDA

## Pescadores desabusados — Ponte Duarte Coelho — Limpeza Publica — Associações — Ordem Terceira — Sociaes

Continuam as familias que vão ao Rio Doce á passeio ou para veraneio prohibidas de se approximarem das jangadas dos pescadores daquella praia, quando voltam da maré, á tarde.

Quando alguma pessoa procura comprar o peixe directamente ao pescador, é obstada pelo "pombeiro" que ajudado pelo pescador se desmanda em grosserias de toda ordem.

E' preciso que além do correctivo do presidente da Colonia haja tambem a fiscalização da Prefeitura de Olinda contra semelhantes attitudes.

PONTE DUARTE COELHO — O estado actual da ponte Duarte Coelho continua reclamando á attenção dos poderes publicos, no sentido de serem procedidos quanto antes alguns reparos de natureza urgente de que a mesma necessita.

COM A LIMPEZA PUBLICA — No trecho entre a rua Farias Neves e o campo situado ali, está sendo amontoado diariamente, por pessoas que não levam em conta ser o local improprio para o deposito de vasilhames contendo lixo e como si pela alludida rua não passassem os caminhões da Limpeza Publica.

— A mesma situação vem sendo observada na rua de São Miguel junto a um edificio em construcção, no trecho da rua do Bom Jesus ao Torrão Duro, onde o lixo despejado desprende uma fedentina insupportavel, segundo allegam os reclamantes.

CLUB LENHADORES OLINDENSES — O *Club Lenhadores Olindenses*, realiza hoje uma reunião de assembléa geral, ás 20 horas, á rua de São Miguel n. 47, nesta cidade.

NASCIMENTO — Na residencia dos paes, á rua do Pharol, nasceu, no dia 16 deste mez, a menina Mirthes Maria, filha do sr. Edson Gomes do Rego, director da secretaria do Syndicato dos Empregados em Transportes Terrestres e esposa, sra. Marina Gomes do Rego.

ORDEM 3ª DE S. FRANCISCO — Haverá amanhã, a reunião mensal dessa Ordem, a qual constará de missa resada ás 7 horas, com pratica ao evangelho pelo commissario frei Cherubino e communhão geral.

Após a missa se reunirá a mesa regedora masculina. Das 16 ás 17 horas, explicação da Regra para os noviços. A's 16 horas, terá inicio o exercicio da Via Sacra, o qual se repetirá, ás mesmas horas, durante todos os domingos da quaresma.

Está sendo encarecido o comparecimento de todos os Terceiros e Terceiras, bem como dos noviços de ambas as secções.

# DE ALAGOAS

## CONCLUIDA A ESTRADA DE RODAGEM RIO LARGO-ATALAIA

MACEIO, 24 (D. P.) — Dando conta dos seus trabalhos ao interventor federal, o prefeito de Rio Largo, enviou á s. excia. o telegramma seguinte:

De RIO LARGO, 22. — Dr. Osman Loureiro — Interventor federal — Maceió. — Com a maior satisfação communico a v. excia. achar-se concluido trabalhos estrada rodagem Rio Largo até Atalaia num total de 11 kilometros e 200 metros, apenas completando-se revestimento da mesma, apesar desses serviços serem superiores possibilidades recursos municipio. Estou providenciando já locação nova estrada Cachoeira Campo Viação, devendo proxima semana iniciar-se respectiva escavação. Esses dois emprehendimentos serviço rodoviario teem por objecto encurtamento distancia apparelhando-se melhores estradas no sentido facilitar-se intercambio productos de outros municipios".

**DESAPPARECEU DA PENSAO**

MACEIO', 24 (D. P.) — Desde o dia 4 do corrente se encontra hospedado numa pensão á Av. Moreira Lima n.º 480, o sr. Octavio Alves, filho do agricultor Francisco Alves e residente em S. Miguel de Campos.

Octavio conta mais ou menos 26 annos, é solteiro e aqui se acha em tratamento de saude.

Costumava o hospede sair da pensão por algumas horas, indo até á praça Deodoro.

Ante-hontem, pela manhã, ausentou-se dali, sem a ninguem dizer aonde ia e até á noite de hontem não regressára, causando natural estranheza o seu procedimento.

O sr. Napoleão Bastos, proprietario da hospedaria, resolveu então procurar a policia e informal-a do occorrido, tendo antes percorrido varios pontos onde presumia encontrar o seu hospede que, accrescentou, nada lhe dever sendo um rapaz de bôas maneiras.


DOENÇAS DOS OLHOS
**DR. ISAAC SALAZAR**
Professor da Clinica de Olhos da Faculdade de Medicina do Recife
Consultas: De 10 ás 12 e de 3 ás 6 hs. Rua Nova, 163 — Recife.



CANCER E TUMORES
TRATAMENTO PELA ELECTRO CIRURGIA. DOENÇAS DA MULHER. Ondas curtas
DR. C. SIVAR
Rua Nova, 371, 1.º — Fone. 6215


## OS FUNERAES DO POETA ANTONIO MACHADO

PERPINHAO, 24 (H.) — Realiza-se, hoje, o enterro do poeta hespanhol Antonio Machado, fallecido, hontem, com a edade de 64 annos.

O extincto abandonara a Hespanha pouco tempo depois de declarada a guerra civil.

## SOSSOBROU O BARCO NA GUANABARA

RIO, 24 (A. M.) — O barco do Serviço de Fiscalização Rochfeller sossobrou na Guanabara.

Em consequencia, morreu afogado o chefe da turma, Americo Moreira, sendo salvos os outros dois, um dos quaes gravemente ferido.

## SERAO AUGMENTADOS OS IMPOSTOS SOBRE SOLTEIROS

BERLIM, 24 (U. P.) — Informa-se que a 1.º de abril proximo serão augmentados os impostos sobre solteiros e casaes sem filhos.

## PROMOÇÕES NA ARMADA

RIO, 24 (A. M.) — O governo baixou um decreto promovendo, por merecimento, ao posto de contra-almirante, o capitão de mar e guerra Alberto Cunha Pinto; ao de capitão de mar e guerra, o capitão de fragata Ary Parreira; a capitão de corveta, os capitães-tenentes Aniceto Souza e Jayme Magalhães Barretto; a capitão de fragata, os capitães de corveta Felicissimo Villa Nova Machado e Christino Gomes da Silva; por antiguidade, foram promovidos a capitão de fragata, o capitão de corveta Arnaldo Pereira Gomes; a capitão de corveta, os capitães-tenentes Rogerio Pereira Santos, Haroldo Roussoulieres e Fernando Braga.

# O ALGODÃO AMERICANO PARA OS MERCADOS MUNDIAES

## PROPOSTA DO SR. WALLACE AO SENADO — COMPETIRA' COM O PRODUCTO ESTRANGEIRO

WASHINGTON, 24 (H.) — Falando perante o comité agricola do Senado, o secretario da Agricultura, sr. Wallace, propôz que o algodão norte-americano fosse collocado nos mercados mundiaes para competir com os outros algodões. Não deu detalhes sobre o projecto de competição do algodão norte-americano contra o algodão barato, mas é significativo o facto de se ter referido, em varias occasiões, aos subsidios dados pelo governo ás exportações de trigo.

O sr. Wallace recommendou ao Congresso o estudo do problema algodoeiro, accrescentando que "qualquer medida que se tome para augmentar as exportações ou as vendas internas deve ser posta em vigor quanto antes". Em seguida o secretario da Agricultura lembrou que está proxima a epoca da semeadura e que, portanto, é preciso saber alguma coisa de definitivo, dentro do prazo de quinze dias.

Ao iniciar as suas declarações perante o comité, o sr. Wallace disse que o "o actual problema agrario dos Estados Unidos é basicamente solido e que os emprestimos algodoeiros devem continuar nesta temporada, pois os agricultores esperam-nos desde o momento em que votaram a favor da politica agraria do New Deal."

Quando o sr. Wallace disse que varias outras nações têm excedentes de algodão, alguns senadores interromperam-no sobre a possibilidade de convocar uma conferencia algodoeira internacional, que estabelecesse quotas de producção para o mercado mundial.

O sr. Wallace respondeu: "Já falamos, extra-officialmente, sobre tal conferencia, sendo de notar o especial interesse demonstrado pelo Egypto. Acho, entretanto, que essa conferencia só servirá para resolver o problema no futuro mas em nada remediaria a situação actual. Ha tres methodos que podem resolver o problema dos excedentes: o primeiro é continuar os emprestimos e entrar em competencia nos mercados mundiaes; o segundo é abandonar o systema dos emprestimos governamentaes e effectuar o pagamento dos beneficios aos agricultores para nivelar os seus ingressos; e o terceiro é fixar os preços nacionaes e um nivel elevado e deixar que os excedentes vão para os mercados estrangeiros e obtenham o melhor preço possivel."

# TRADUCÇÕES DE AUTORES BRASILEIROS PELO COMITÉ INTELLECTUAL DA S. D. N.

## MACHADO DE ASSIS PARA O FRANCEZ E JOAQUIM NABUCO EM JAPONEZ

RIO, 24 (D. P.) — Segundo informa o "Resumo Mensal dos Trabalhos da Liga das Nações", recentemente chegado ao Serviço de Imprensa do Ministerio das Relações Exteriores, reuniu-se o Comité Executivo da Organização de Cooperação Intellectual para tomar conhecimento dos progressos da obra de approximação intellectual e elaborar o programma de trabalhos para o anno de 1939.

O Comité, visando augmentar o intercambio cultural, empreendeu a traducção para o francez e a publicação de varias obras de autores estrangeiros, entre as quaes o Dom Casmurro, de Machado de Assis, e Memorias do Districto Diamantino, de Joaquim Felicio dos Santos.

No programma para o anno corrente, o Comité resolveu a publicação da collecção japoneza (Kokoro) e da Collecção Ibero-Americana, que consta das seguintes obras: Ensaios, de Joaquim Nabuco; Theatro Escolhido, de Florencio Sanchez, e Martin Fierro, de Hernandez.


**JOSE' BANDEIRA DE OLIVEIRA**
Advogado
Jornal do Commercio
sala 9


## EXPLOSAO DE UMA CALDEIRA

**FICOU FERIDO UM ENGENHEIRO**

CORUMBA', 24 (A. M.) — Em consequencia da explosão de uma caldeira, foi ferido o engenheiro Orlando Barbosa, superintendente das obras do dique da base naval de Ladario.


DOENÇAS SEXUAES
E da Puberdade
Tratamento da Agenesia feminina
Esterilidade — Impotencia masculina
— Azoospermia
**DR. ALFREDO RAMALHO**
RUA DA AURORA, 49-1.º


# FÔRO E JUDICATURA

**TRIBUNAL DE APPELLAÇÃO**

Distribuição de feitos realizada ante-hontem:

*Recursos criminaes* — Ao des. Oswaldo de Souza n. 28.247. Pesqueira — Recorrente, o Juizo. Recorrido, Joaquim Henrique da Silva; Ao des. Roderick Galvão n. 28.259. Recife — Recorrente, Lino dos Santos. Recorrido, o Juizo; Ao des. Genaro Freire n. 28.261. Recife — Recorrente, o Juizo. Recorrido, Pedro Jeronymo da Silva, vulgo *Jesus*; Ao des. Orlando de Aguiar n. 28.262. Olinda — Recorrente, o Juizo. Recorrido, Francisco Tertuliano da Silva, vulgo *Chico Moleguinho*; Ao des. Oswaldo de Souza n. 28.200 — Recurso de denegação de mandado de segurança. Pesqueira — Recorrente, Ezequiel Cassimiro Silva. Recorrida, a Prefeitura Municipal de Pesqueira.

*Appellações criminaes* — Ao des. Genaro Freire n. 28.190. Palmares (Maraial) — Appellante, o promotor publico. Appellado, Francisco Felix; Ao des. Oswaldo de Souza n. 28.229. També — Appellante, Severino Salvino da Silva. Appellada, a Justiça; Ao des. Orlando de Aguiar n. 28.250. Frei Caneca (Pancilas) — Appellante, João Vicente da Silva. Appellada, a Justiça; Ao des. Roderick Galvão n. 28.320. Recife — Appellante, João de Aquino Passos. Appellada, a Justiça; Ao des. Oswaldo de Souza n. 28.330. São Lourenço — Appellantes, Manoel Alexandre de Menezes, Lucio Alexandre de Menezes, Manoel Sebastião de Souza, vulgo *Manoel Pequeno*, Januario Sebastião de Souza, vulgo *Januario Pequeno*, Jesuino Ribeiro ou Jesuino Ribeiro Granja e Pedro Fortunato Manoel ou Pedro Fortunato Vianna. Appellada, a Justiça.

*Embargos ao accordão* — Ao des. Genaro Freire n. 27.623. Alagôa de Baixo — Embargantes, Anderson Clayton & Cia. Limited. Embargado, José Angelo de Araujo; Ao des. João Jungmann n. 27.629. Recife — Embargante, Francisco Queiroz de Oliveira. Embargado, Jockey Club de Pernambuco.

*Appellações civeis* — Ao des. A. Ribeiro n. 28.268. Recife — Appellante, The Pernambuco Tramways and Power Co. Ltd. Appellado, Gabriel Wanderley dos Prazeres; Ao des. João Jungmann n. 28.269. Rio Branco — Appellante, Luiz Coelho Alves da Silva. Appellada, The Great Western of Brasil R. Co. Ltd.; Ao des. Neves Filho n. 28.318. Recife — Appellante, a Fazenda Municipal do Recife. Appellada, Maria Alves de Oliveira Nascimento; Ao des. João Aureliano n. 28.325. Recife — Appellante, o Estado de Pernambuco. Appellado, Bel. Antonio Carlos Mendes de Azevedo.

*Aggravos de petição* — Ao des. João Jungmann n. 28.289. Serinhaem (Barreiros) — Aggravante, Manoel Lucas de Carvalho. Aggravados, o Juizo e o Bel. Fernando Allain Ferreira Teixeira; Ao des. João Aureliano n. 28.290. Recife — Aggravante, o Co. Geral de Motores do Brasil S. A. Aggravados, o Juizo e Medeiros & Maia; Ao des. Padua Walfrido n. 28.306. Recife — Aggravante, Diniz Perylio de Albuquerque Mello. Aggravados, o Juizo e a S. A. Magalhães.

**A NOMEAÇÃO DO DESEMBARGADOR CORREGEDOR DA CAPITAL**

*Será feita pelo presidente do Tribunal*

O interventor federal no Estado assignou hontem o seguinte decreto:

"O interventor federal, no uso de suas attribuições, decreta:

Artigo unico — A nomeação do Corregedor da Capital proposto pelo Conselho Disciplinar da Magistratura caberá ao presidente do Tribunal de Appellação, revogadas as disposições em contrario."

**CONSELHO PENITENCIARIO**

Reune-se hoje, pelas 10 horas, em sessão ordinaria, no edificio do Presidio Especial, o Conselho Penitenciario deste Estado.

O presidente está solicitando o comparecimento dos conselheiros.

Antes da sessão realizar-se-á a solennidade do livramento condicional dos sentenciados das comarcas de Caruarú, Barreiros e Afogados de Ingazeira, respectivamente, Antonio Francisco Pinheiro, Pedro José Cabo e Lucio Pedro Miron.


**Alliança da Bahia Capitalização S. A.**
Companhia Brasileira para incentivar o desenvolvimento da Economia
Capital subscripto: 5.000:000$000 — Capital realizado: 500:000$000
Sede Social: Bahia

"O Melhor Titulo dentro do Melhor Plano pela Melhor Sociedade de Capitalização"

O sorteio de amortização referente ao mez de Fevereiro, realizar-se-á, no dia 28 do corrente, ás 15 horas, no edificio da Associação Commercial, na capital do Estado da Bahia.

Os titulos em atrazo poderão ser rehabilitados até ás 12 horas do mesmo dia.

Recife, 25 de Fevereiro de 1939.

ALLIANÇA DA BAHIA CAPITALIZAÇÃO, S. A.
AVENIDA RIO BRANCO, 144 — RECIFE


ILEGÍVEL

# ULTIMOS INFORMES

## HITLER DECLARA: "SI AS NAÇÕES FOREM ARRASTADAS A' LOUCURA DA GUERRA, NÃO CAPITULAREMOS" — GOEBBELS ATACA O PRESIDENTE ROOSEVELT

MUNICH, 24 (H.) — Hitler, falando aos seus companheiros de partido, declarou enfaticamente: "1918 jamais será repetido na historia da Allemanha".

A seguir, passou revista ás realizações allemães nos ultimos 19 mezes, salientando que a maioria da plataforma nazi-socialista já foi concluida. Referindo-se ás criticas do exterior afirmou não se receiar. E accrescentou: "Si as nações forem arrastadas á loucura da guerra não capitularemos."

### A DIVISÃO DO MUNDO

BERLIM, 24 (U. P.) — O governador da Baviera, sr. Von Epp deixou entrever que a Allemanha não ficaria satisfeita somente com a restituição de suas antigas colonias. Von Epp declarou que o fuehrer já communicou ao mundo que a Allemanha exige os seus direitos na distribuição dos territorios e a abolição do ridiculo systema de mandatos sobre as suas propriedades. Além disso, o povo allemão exige participação na reconstrucção do mundo, de modo condigno para o futuro de um paiz de oitenta milhões de habitantes.

Affirmou que não póde continuar para sempre a divisão do mundo em possuidores e não-possuidores de colonias, porquanto "um povo que cresce deve ter espaço para a sua expansão."

### RECUSOU-SE A COMPARECER

CORK, 24 (U. P.) — O prefeito da cidade recusou-se a comparecer á cerimonia de bôas vindas á tripulação de um navio-escola allemão. Declarou que em vista dos insultos dirigidos pela imprensa allemã por occasião da morte do Papa, chamando-o de "aventureiro politico", não via possibilidade de comparecer.

### ATACA ROOSEVELT

BERLIM, 24 (U. P.) — O ministro Goebells, em artigo de hoje, ataca o presidente Roosevelt pessoalmente accusando-o de fomentar a guerra, creando uma psichose bellica.

### EMBARCA HOJE

BRUXELLAS, 24 (H.) — A missão commercial belga que visitará a America do Sul, embarcará amanhã no "Highland Brigade".

### "O PERIGO PASSOU"

NEW YORK, 24 (H.) — O novo embaixador do Brasil, sr. Pereira de Souza, recem chegado a esta cidade, em entrevista declarou que o perigo da intervenção de ideologias nazistas no Brasil passou. Accrescentou que não deve subsistir nenhum proposito de hegemonia politica economica no novo mundo. Finalizou dizendo que a Pan-Americanismo até hoje tem sido puramente ideal.

### O RECONHECIMENTO PELA ARGENTINA

BUENOS AIRES, 24 (H.) — Prevalece a opinião de que o reconhecimento do governo de Burgos pela Argentina occorrerá ainda hoje.

# REGISTRO DE NASCIMENTOS

## NOVA LEI, ASSIGNADA HONTEM, ESTABELECE O PRAZO ATE' 30 DE JUNHO

RIO, 24 (A. M.) — O presidente da Republica assignou, hoje, um decreto determinando que os nascimentos occorridos no paiz desde primeiro de janeiro de 1879 e não registrados na devida epoca, deverão ser feitos até 30 de junho do corrente anno, mediante petição e despacho do juiz competente.

Para tanto, as partes interessadas, por si ou por seus representantes as devidas declarações em cartorio. Os declarantes e testemunhas ficam sujeitas ás penas do artigo 252 da Consolidação das Leis Penaes. A presente lei entrará em vigor na data de sua publicação.

ESTOMAGO, FIGADO E INTESTINOS
Sifilis, cancer e tuberculose do ap. digestivo
DR. POPPE GYRAO
Fone 2665
Edificio SLOPER — Rua Nova —
De 10 ás 12 e de 3 ás 4

## NOMEADOS PARA A COMMISSÃO DO PARQUE NACIONAL DE ITATIAYA

### NA PRESIDENCIA O SR. YEDDO FIUZA

RIO, 24 (A. M.) — O presidente da Republica assignou decretos, na pasta da Agricultura, nomeando, em commissão, para as funções de membro da Commissão do Parque Nacional de Itatiaya, o director do Departamento Nacional de Estradas de Rodagem, sr. Yeddo Fiuza; o director do Departamento Nacional de Propaganda e Diffusão Cultural, sr. Lourival Fontes, e o director do Serviço Florestal, sr. Francisco de Assis Iglesias, sendo o primeiro o seu presidente.

Das funcções de membro da mesma Commissão foi exonerado, tambem por decreto, o sr. Paulo de Campos Porto.

## LIA TORA' SERA' JULGADA NO DIA 1.º DE MARÇO

RIO, 24 (A. M.) — O juiz Costa Netto, que vae julgar o processo 697 desta capital, referente á fuga do chefe da revolução integralista Belmiro Valverde, marcou o dia 1º de março para audiencia de julgamento.

São principaes accusados de importante feito a actriz Lia Torá, que foi posta em liberdade, ha dias; o sr. Belmiro Valverde, o ex-1º tenente Severo Fournier, Olinto Semeraro e outros.

A audiencia está marcada para as 13 horas. O procurador Mac-Dowell sustentará a denuncia e pedirá a condemnação dos implicados nos gráos maximos dos artigos em que foram enquadrados.

O advogado Moesias Rollim defenderá o sr. Belmiro Valverde e a actriz Lia Torá.

## LANCHOW BOMBARDEADA

SHANGHAI, 24 (U. P.) — Informam de Chung-King que vinte aviões japonezes bombardearam hontem, Lanchow. A aviação chineza, no entanto, enfrentou-os, abatendo seis apparelhos, após encarniçado combate.

## SILVINO JACQUES ATACADO DE MALEITA

RIO, 24 (A. M.) — Informam de Campo Grande que, apezar da situação critica, estando o proprio chefe atacado de maleita, o bando de Silvino Jacques resiste desesperadamente. Accrescentam que a população de Patrimonio Bonito, receiando represalias, solicitou garantias do commandante da Região.

Tosses e Bronquites
HUSTENIL
LABORATORIO

## BANQUETE EM HOMENAGEM AO EMBAIXADOR PEDRO LEÃO VELLOSO

TOKIO, 24 (H.) — O imperador deu um grande banquete em homenagem ao embaixador brasileiro Pedro Leão Velloso, que deixará o Japão transferido para Roma.

## EXPLODIU A LANCHA

### NADA SOFFRERAM OS PASSAGEIROS

RIO, 24 (A.M.) — Uma lancha do "Fluminense Yatch Club", repleta de passageiros, passava em velocidade no ponto de atracação de Nictheroy, quando explodiu, ficando presa pelas chammas. Uma barca da Cantareira que passava pela proximidade recolheu os passageiros, que nada soffreram, com excepção da senhorita Maria Fontes, que teve queimaduras em ambas as pernas.

# Não tem mais base juridica etc.

(Continuação da 1.ª pagina)

e outras cidades occupadas pelos nacionalistas declaram até agora, durante todo o tempo em que não havia relações officiaes entre o governo francez e o governo nacionalista de Burgos.

### Constitue uma resposta sufficiente

Ao mesmo tempo que se annuncia a nova viagem do sr. Bérard para Burgos, informa-se que o general Franco teria dado instrucções ao genral Jordana, para responder a todo e qualquer pedido de novas garantias por parte da França, que o pacto anglo-italiano já é uma resposta sufficiente á pergunta sobre o repatriamento dos voluntarios italianos, assim que terminar a guerra da Hespanha.

O general Franco, recusando-se a attender qualquer outro pedido, pediria á França o reconhecimento incondicional do seu governo, baseado no facto de que elle controla agora dois terços do territorio hespanhol e 22 milhões de habitantes, venceu uma metade do exercito republicano e está preparando uma offensiva fulminante contra a outra metade.

Apezar de não terem podido obter qualquer garantia, os srs. Daladier e Bonnet dispõem-se a pedir ao gabinete o reconhecimento do governo de Burgos, por motivos de ordem pratica, pois apezar da annunciada intenção do sr. Negrin de continuar a luta, o sr. Azana está em Paris, o sr. del Vayo, ministro das Relações Exteriores da Hespanha, está incognito na França, e o general Miaja não parece ter feito nenhum preparativo demonstrando intenções de resistir e de defender a zona das provincias do centro e do sul da Hespanha.

O general Franco mostrou-se tambem inflexivel na sua resolução de terminar a guerra sem compromissos com os republicanos; durante o anno passado, o sr. Negrin por duas vezes offereceu a paz; primeiro em 13 pontos e mais tarde em 3 pontos, mas cada vez o general Franco annunciou que elle continuaria a luta sem dar treguas aos republicanos até á rendição incondicional dos mesmos e, tendo dominado o Aragão, a Catalunha e o Levante, elle pretende vencer o que resta da opposição pelas armas, se fôr necessario, afim de abordar em seguida o problema da reconstrucção da Hespanha, segundo os 27 pontos do programma phalangista.

### Exigem debate immediato do assumpto

PARIS, 24 (U. P.) — Uma manobra desesperada, mas apparentemente destinada ao fracasso, foi iniciada hoje por um grupo de 50 parlamentares sympathizantes dos republicanos hespanhóes, afim de evitar o reconhecimento "de jure" do governo nacionalista de Burgos.

Os referidos parlamentares apresentaram uma petição exigindo um debate immediato do assumpto na sessão da Camara de amanhã. Estes cincoenta deputados representam nominalmente 300 votos na Camara dos Deputados, porém ha poucas probabilidades de que possam ser reunidos 300 votos contra o sr. Daladier.

O primeiro ministro francez declarou esta noite que elle rejeitaria esta petição e faria desta rejeição uma questão de confiança perante o Parlamento.

# NOVAS INSTRUCÇÕES PARA O ENSINO SECUNDARIO

## Os estabelecimentos sob inspecção não podem usar as armas da Republica nos seus papeis — A tabella para os certificados de exames — As publicas formas não teem valor

Aos inspectores federaes junto aos collegios equiparados e sub-inspecções, foram expedidas pela Divisão do Ensino Secundario as seguintes instrucções:

"Recommendo á vossa attenção os seguintes pontos:

### A) — Relatorios

I — Junto incluo um modelo de capa que deve acompanhar todos os vossos relatorios. Lembro, mais uma vez, que o grampeamento dos relatorios é indispensavel ao bom andamento dos serviços de archivo desta Divisão.

— Com excepção os certificados de approvação (modelos 1 e 2) nenhum impresso ou papel de estabelecimento sob inspecção pode ostentar as armas da Republica, pelo que solicito vossas providencias junto á direcção desse estabelecimento para que seja evitado o seu uso.

—A relação do corpo docente, cuja remssa é obrigatoria no relatorio de março de cada anno, deverá ser feita em folha obedecente ao modelo annexo. Do mesmo modelo vos servireis quando fordes incumbido de algum relatorio de inspecção previa ou permanente.

— Sempre que o director do estabelecimento desejar substituir um professor, deverá communicar ao inspector o nome do novo docente com o respectivo numero de registro, elementos esses que devem ser immediatamente trazidos ao conhecimento da Divisão do Ensino Secundario

### Certificados de exames

Afim de facilitar a execução do disposto no item d da Circular n. 16|38, deveis adoptar a seguinte tabella para a sellagem dos certificados:

| | | |
|---|---|---|
| Admissão | 2$200 | e $200 de Educação e Saude |
| 1.ª série | 2$100 | " " " " " " |
| 2.ª série | 2$100 | " " " " " " |
| 3.ª série | 2$300 | " " " " " " |
| 4.ª série | 2$300 | " " " " " " |
| 5.ª série | 2$200 | " " " " " " |

NOTA: As guias de transferencia pagam sello fixo de . . . 1$100 e $200 de Educação e Saude.

### Publicas formas

Afim de que a administração se possa pronunciar com segurança absoluta sobre os documentos que instruam processos ou requerimentos, communicovos não deveis acceitar as publicas formas como instrumentos validos para tal fim."

## 30 REPROVADOS NA ESCOLA POLYTECHNICA DO RIO

RIO, 24 (A. M.) — A proposito da nova lista de approvados pela Escola Polytechnica, na qual constam apenas 43 nomes de approvados contra 73 de lista publicada antes do carnaval, a reportagem ouviu o director daquelle estabelecimento. Declarou que a reducção foi devido ao facto do reitor estar informado de que somente os candidatos com média egual ou superior a cincoenta estariam habilitados.

## SERÃO LEIS NOS PRINCIPIOS DE ABRIL

RIO, 24 (A. M.) — Assegura-se que o ministro Francisco de Campos entrou em entendimentos com as commissões encarregadas da revisão dos Codigos do Processo Civil e Criminal e do Codigo Criminal no sentido de ficarem definitivamente concluidos os estudos até fins de março, e afim de que possam ser transformados em leis nos principios de abril. Adianta-se que os novos codigos só começarão a vigorar em novembro.

## IMIGRACÃO DE TCHECOS PARA O PARAGUAY

ASSUMPÇÃO, 24 (U. P.) — O governo baixou um decreto approvando o plano de imigração de 10.000 familias tchecas.

## PARA INCREMENTAR A RAÇA CAVALLAR

### PROHIBIDA A EXPORTAÇÃO DE EGUAS DO PAIZ

RIO, 24 (A. M.) — Foi decretada uma lei no sentido de se incrementar a creação do cavallo e prohibir a exportação de eguas do paiz.

## O PRESIDENTE VARGAS VAE REPOUSAR EM CAXAMBU'

RIO, 24 (A. M.) — Um vespertino informa que o presidente Getulio Vargas seguirá em março para Caxambu, afim de repousar ali, durante certo tempo.

Adianta que o governador Benedicto Valladares permanecerá em companhia do presidente, emquanto durar o veraneio.

## HYGIENE MENTAL

O homem moderno precisa defender o seu espirito, para a conservação da saude mental, com o mesmo afinco e perseverança com que se defende das molestias infecciosas ou resguarda as suas visceras. Do mesmo modo que faz estações de agua, que toma vaccinas preventivas que consome vitaminas e escolhe a sua alimentação pelo valor nutritivo dos pratos, deve evitar que o seu cerebro soffra influencias perniciosas, contaminando os nervos com emoções exaggeradas.

O dominio da emoção é, pois, uma necessidade primaria da hygiene e condição indispensavel para a manutenção da saude. Abandonado ás excitações das cidades, o homem torna-se uma victima imbelle de todas as forças de destruição do seu equilibrio organico. Pelos nervos é que entram os grandes males do organismo, porque os choques nervosos predispõem o corpo para o assalto das enfermidades. A sciencia offerece-nos o meio facil e prompto de fazer a hygiene do espirito. O Benal, regulador por excellencia das emoções, defende os nervos contra os choques da vida moderna. Garante o somno, zela pelo equilibrio nervoso, oppõe-se ás excitações perigosas e conserva a serenidade invejavel do cerebro. Benal é uma formula do grande neurologista brasileiro, professor A. Austregesilo.

# Pela sinceridade da escolha, invocarão a Deus por testemunha

## UMA DAS PRIMEIRAS PREOCCUPAÇÕES DO SACRO COLLEGIO E' MANTER ABSOLUTO SEGREDO SOBRE O PROXIMO CONCLAVE

# MUITOS CARDEAES "JÁ ESTÃO FICANDO FATIGADOS" DE ESPERAR

CIDADE DO VATICANO, 24 (U. P.) — Os observadores estão notando o respeito excessivo com que os cardeaes se cumprimentam ao se encontrar.

Curvam-se respeitosamente, como se estivessem saudando o proprio Papa.

### CONCORRERIA PARA ABREVIAR O CONCLAVE

CIDADE DO VATICANO, 24 (U. P.) — Elementos do Vaticano revelaram que muitos cardeaes "já estão ficando fatigados" de esperar tantos dias, o que pode concorrer para que o Conclave tenha mais curta duração, attendendo a que os purpurados terão muito tempo, até 1º de março, para se consultarem acerca dos "papabili".

### EVITANDO INDISCREÇÕES

CIDADE DO VATICANO, 24 (H.) — Uma das primeiras preoccupações do Sacro Collegio é manter absoluto segredo sobre o proximo conclave. Foram tomadas todas as disposições para que nada transpire da Capella Sixtina sobre as operações de voto.

Antigamente, nem todos os conclaves foram isentos de indiscreções, das quaes só se teve conhecimento em data mais ou menos afastada.

E' assim que, depois do conclave de 1903, quando foi eleito Pio X, soube-se que o cardeal Puyzyna, arcebispo de Cracovia, interveiu no conclave para ler uma declaração em que o imperador da Austria, "entendendo usar de um direito e de um antigo privilegio, apresentava o seu voto á eleição do cardeal Mariano Rampolla del Tindari", que tinha obtido em differentes escrutinios o maior numero de votos e parecia, portanto, que devia alcançar a maioria requisitada.

Esta intervenção suscitou a indignação do Sacro Collegio, que respondeu que tal declaração não seria tomado em consideração.

### INICIARAM A ESCOLHA DO SECRETARIO E DO FAMULO

CIDADE DO VATICANO, 24 (U. P.) — Devendo ficar terminados amanhã os preparativos da Capella Sixtina, para os trabalhos da eleição papal, os cincoenta e tres cardeaes, já reunidos em Roma, iniciaram a escolha do secretario e do famulo que terão de encerrar-se com elles no conclave.

Os secretarios e famulos serão submettidos a uma commissão especial, composta dos cardeaes Tedeschini, Jorio e Pizzardo, para a devida approvação.

Todos os vidros das janellas que dão para o pateo de São Damaso, que é um dos limites do conclave, já foram pintados de branco. Quasi todas as janellas foram lacradas com chumbo, sobre o qual se gravou o sello do camerlengo, cardeal Pacelli.

No interior da capella pendem tapeçarias roxas, em signal de luto, e sobre as sessenta e duas cadeiras a serem occupadas pelos cardeaes foram collocados doceis, como symbolo de soberania.

### LEVANTADO UM ALTAR PORTATIL

Deante do altar-mór da Capella Sixtina foi levantado um altar portatil, pois o primeiro é reservado exclusivamente ao Pontifice ou a um cardeal que celebra em presença do Papa.

Por cima do altar portatil será estendida uma tapeçaria, cujo desenho representa a descida do Espirito Santo. Nesse altar não haverá celebração de missa, durante o conclave. Deante delle os cardeaes se ajoelharam para recitar uma ligeira prece, antes de depositar a sua cedula no calice de prata.

Logo depois de fazer a sua prece, o cardeal pronunciará a formula do juramento, invocando a Deus por testemunha de que escolheu o cardeal que julga mais indicado para occupar a direcção da Igreja.

Antes de se encerrarem no conclave, os cardeaes assistirão a uma missa de requiem, com assistencia dos membros da casa pontifical de Pio XI. A cerimonia foi realizada na igreja de Sant'Anna, sendo officiante o padre Giuseppe Monti. A absolvição ao catafalco foi recitada por monsenhor Alfonso de Romanis, vigario da Cidade do Vaticano.

Entre os presentes estavam o governador do conclave, monsenhor Arborio Mella e os dois secretarios particulares do fallecido Pontifice, monsenhores Carlo Confalonieri e Diego Penini.

O correspondente da United Press acompanhou a um dos monsenhores encarregados de fiscalizar as obras de isolamento do Conclave do mundo exterior e assistiu os carpinteiros installar os ultimos sollos sobre que se assentarão os cardeaes.

### A PRIMEIRA HOMENAGEM AO PONTIFICE

A partir do altar, os cardeaes tomarão assento de accordo com a antiguidade no Collegio Cardinalicio, ficando vinte e sete cadeiras de cada lado e oito ao fundo. Os doceis sobre cada sollo são collocados de modo que podem ser abaixados, por meio de cordeis no momento em que fôr eleito novo Papa, cujo sollo será então o unico a permanecer coberto pelo docel, como primeira homenagem ao Pontifice.

O forno tradicional em que se queimam as cedulas depois de apuradas, recebeu uma limpeza completa, parecendo novo, o mesmo acontecendo com a chaminé que se eleva a uma altura de sessenta pés e por onde sairá a fumaça indicativa da eleição do chefe da Igreja.

Toda a communicação com o exterior, inclusive a passagem de comestiveis, será feita por uma "roda" giratoria, composta de varios compartimentos nos quaes se collocará o que houver de ser transportado para o interior do Conclave. A "roda" é montada em uma cabina especial de modo que, da parte externa, nada se percebe do que está no interior.

### DEVERÃO COMPARECER TODOS OS CARDEAES

CIDADE DO VATICANO, 24 (U. P.) — Todos os sessenta e dois membros do Collegio de Cardeaes, ao que se espera, estarão presentes na Capella Sixtina, quando for iniciado o Conclave em 1º de março, segundo informa hoje á noite o *Osservatore Romano*.

### O INICIO

CIDADE DO VATICANO, 24 (U. P.) — O conclave para eleição do novo Papa se iniciará ás 15 horas e 30 minutos do dia 1º de março.

A Santa Sé annunciou que á missa do Espirito Santo comparecerão todos os cardeaes. A cerimonia se effectuará antes do conclave, ás 9.30 da manhã de primeiro de março.

### O MAIS COTADO

BERLIM, 24 (U. P.) — *Der Angriff* publica que a maioria dos cardeaes de Roma concordaram que, depois do tratado de Latrão, não ha mais necessidade de entregar a direcção da Igreja exclusivamente a italianos.

Adianta que o cardeal Hlond, primaz da Polonia, é o mais cotado para exercer as funcções de secretario de Estado do Vaticano.

### OS BENS DE PIO XI

ROMA, 24 (U. P.) — O *Osservatore Romano* reproduz varios manuscriptos deixados por Pio XI.

Referindo-se aos bens deixados pelo Santo Padre antes de ser Papa, dia o seguinte:

"Não são muitos. Pio XI gostaria que os seus bens fossem repartidos entre os parentes mais chegados e instituições de caridade."

Tônico Infantil

# "TOMARÃO CONTA DAS AMERICAS DO CENTRO E DO SUL"

## UMA CARTA DE UMA PERSONALIDADE ALLEMA A UM COMMERCIANTE DE MANAGUA

MANAGUA, 24 (U. P.) — "Novidades", importante diario local reproduz uma carta de uma personalidade allemã endereçada a um amigo, commerciante nesta cidade.

A missiva diz o seguinte:

"A Inglaterra e a França preferem que a Allemanha tome conta dos territorios das Americas Central e do Sul a entrarem em guerra por causa das colonias da Africa ou de outro logar."

O missivista aconselha o amigo a comprar a maior quantidade de terras, porque mais cêdo ou mais tarde, as nações européas, especialmente a Allemanha, apoderar-se-ão das Americas Central e do Sul para estabelecimento dos aryanos e por se tratar de paizes atrazados.

## A EFFICIENCIA DO "CLUB DAS VIUVAS ALEGRES"

PHILADELPHIA, 24 (U. P.) — O Club das Viuvas Alegres, integrado de 20 damas iniciou uma campanha afim de estabelecer filiaes.

A secretaria do Club affirmou que este dispõe de um alicerce substancial, pois, desde a sua fundação, há quatro annos, nenhuma das associadas se casou.

## SERÃO SUSPENSAS AS TRANSACÇÕES DA CASA DA MOEDA

RIO, 24 (A. M.) — Annuncia-se que o Syndicato de Casas de Penhores está aguardando a publicação official do rumoroso decreto que limita ao maximo de 12 % os juros annuaes de emprestimos, joias e mercadorias, afim de expedir uma circular ordenando a suspensão das transações nos estabelecimentos.

## REUNIU-SE A COMMISSÃO DE RECENSEAMENTO

RIO, 24 (A. M.) — Reuniu-se a commissão do recenseamento geral da Republica.

Foi discutida a redacção do questionario demographico, que será encaminhado ás repartições controladoras.

### Na phase preliminar

RIO, 24 (A. M.) — O presidente da commissão do recenseamento geral da Republica declarou que muitos estudos já estão concluidos, embora os trabalhos ainda estejam na sua phase preliminar.

Accrescentou que a commissão realizará um mais amplo inquerito demographico no paiz para apurar o estado civil, edade, sexo, côr, instrucção e até religião de cada brasileiro.

Fará tambem um questionario agricola, um de propriedades industriaes.

## O PRESIDENTE VARGAS APPROVA EXPOSIÇÕES DO DASP

RIO, 24 (A. M.) — O presidente Getulio Vargas approvou a exposição de motivos do D. A. S. P. opinando favoravelmente á pretensão do sr. Arthur Souza Marinho, ex-juiz federal de Sergipe, em disponibilidade, que solicitou seu approveitamento na magistratura ou cargo technico-juridico equivalente.

RIO, 24 (A. M.) — O presidente Getulio Vargas approvou a exposição de motivos do D. A. S. P. opinando favoravelmente ás propostas do ministro de Educação, relativas aos extra-numerarios e mensalistas de diversas repartições, entre as quaes a Faculdade de Direito do Recife.

## DESCOBERTO UM SÓRO ANTI-GRIPPAL

MOSCOU, 24 (U. P.) — O professor Smordimtsev realizou experiencias com um sóro anti-grippal, obtendo optimos resultados.

O sóro ganoso foi inhalado por todos os empregados do commercio que apresentavam symptomas de grippe e estes foram rapidamente curados.

## NAO FOI PERMITTIDO O DESEMBARQUE DE REFUGIADOS ALLEMAES

MONTEVIDE'O, 24 (U. P.) — O gabinete resolveu não permittir o desembarque de 76 refugiados allemães, allegando que, embora os passaportes dos itinerantes tenham sido visados, em Paris, pelo consul uruguayo, este os visou irregularmente.

Quando os refugiados embarcaram em Nice, o consul dali avisou-os da irregularidade dos passaportes de modo que o governo considera-se isento da responsabilidade da vinda dos mesmos refugiados.

Depois de 40 anos
IODALB
Tonico

## OS ACONTECIMENTOS NO PERU'

### A REPROVAÇÃO DO CORPO CONSULAR AO MOVIMENTO

LIMA, 24 (H.) — Todo o corpo consular esteve no palacio presidencial para manifestar ao chefe de Estado a sua reprovação ao movimento de 19. Com o mesmo fim visitaram o presidente numerosas commissões e delegações de centros politicos e sociaes.

### INSTALLADO O TRIBUNAL MARCIAL

LIMA, 24 (H.) — Já está installado o Tribunal Marcial que vae julgar os organizadores e demais implicados no movimento subversivo de 19 do corrente. Os membros da Côrte prestaram juramento.

ILEGÍVEL

DIARIO DE PERNAMBUCO

Director: CARLOS RIZZINI
Praça da Independencia — RECIFE.
End. tel.: DIARIOCO
Telepha.: Escriptorio 6027; Redacção 6028
EXPEDIENTE

A correspondencia de ordem commercial deve ser exclusivamente endereçada ao GERENTE DO DIARIO DE PERNAMBUCO.

Para annuncios procure o DEPARTAMENTO DE PUBLICIDADE pessoalmente ou pelo phone 6027.

O DIARIO DE PERNAMBUCO, tendo o seu corpo de collaboradores completo, não acceita collaboração, nem devolve originaes.

ASSIGNATURAS

Anno — 35$000 Semestre — 20$000
(Nos paizes signatarios da Convenção Postal Pan-Americana):
Anno — 78$000 Semestre — 42$000
(Nos paizes signatarios da Convenção Postal Universal):
Anno — 138$000 Semestre — 70$000

AS ASSIGNATURAS SÃO PAGAS ADEANTADAMENTE.

SUCCURSAL EM PARIS: Societé Mutuelle de Publicité, Rue Bougmon, 14; SUCCURSAL EM NEW YORK: Fred Kreutzenstein, 103 Water Street; SUCCURSAL EM S. PAULO: rua Libero Badaró, 437-2º, A. Herrera & Cia; SUCCURSAL NO RIO DE JANEIRO: rua Rodrigo Silva, 11-1º, A. Herrera & Cia. SUCCURSAL EM MACEIÓ: dr. Diegues Junior, Rua do Commercio, 178-1º and.; SUCCURSAL EM JOÃO PESSOA: dr. Virgilio Cordeiro, Rua Cardoso Vieira, 160 1º and.; SUCCURSAL EM NATAL: Mario E. Lyra, Av. Rio Branco, 515.

**Avisamos ao commercio e aos nossos freguezes que o unico cobrador do DIARIO DE PERNAMBUCO nesta praça é o sr. José Florio.**

## O PROBLEMA ALIMENTAR

O problema alimentar vem preoccupando hoje a todos os paizes do mundo e a esse respeito as ultimas publicações da Liga das Nações nos fornecem informações muito significativas.

Ninguem mais discute que o factor alimentação contribue para a manutenção da saúde. E tanto na Belgica, como nos Estados scandinavos, no centro da Europa e até no Oriente Proximo, a questão vem sendo tratada com o maior interesse.

Nos Estados Unidos, o "Farm Security Act" prevê até auxilios ás pessoas em difficuldades de vida e por intermedio da organização competente estabelece um programma alimentar que comporta os productos cultivados correspondentes ás necessidades da familia.

No Brasil, começa o assumpto a preoccupar os estudiosos, mas sente-se que muita cousa resta a fazer ainda. Tambem os meios que veem sendo utilisados na Europa e na America, para levar as diversas classes a se alimentar melhor, não alcançam aqui o mesmo effeito. O baixo nivel de vida das populações e o grande numero de illetrados difficulta, por exemplo, a acção da publicidade, que é um dos recursos que vem sendo utilisados naquelles paizes, com o maior exito.

Em todo o caso, a obra dos restaurantes populares nas fabricas e nas repartições publicas, a instituição do copo de leite nas escolas primarias representam incontestavelmente um passo para uma campanha de maior envergadura.

Para refazer, porém, a alimentação do povo brasileiro, e especialmente em certas regiões do paiz, onde tem prevalecido uma orientação erronea e sem duvida funesta, é preciso estimular a producção: de leite, de fructas, de verdura, de carne e de peixe fresco.

Sem isso, não é possivel esperar grande cousa da propaganda, num paiz como o nosso.

Porque não basta dizer que é melhor consumir este ou aquelle alimento é necessario baratear a venda, bem como elevar a capacidade acquisitiva da população.

Entre nós, lutamos com muitas desvantagens e o sul nesse particular offerece melhores perspectivas, inclusive a intervenção directa do governo federal.

Agora mesmo, a Prefeitura do Districto, o Ministerio da Viação, as Emprezas de Navegação, juntamente com o Ministerio da Agricultura, estão barateando as fructas, como a laranja, o abacaxi, a ameixa e a uva.

Hoje, no Rio de Janeiro está se consumindo o kilo de uva por dez tostões, emquanto aqui, pagamos de 8 a 10 mil reis pela mesma quantidade.

Para que a uva fosse vendida tão barata no mercado carioca, directamente do productor ao consumidor, o Ministerio da Agricultura fez a distribuição em caminhões movidos a gazogeneo.

Sendo a fructa um dos alimentos mais saudaveis e ricos em vitaminas, vê-se que o carioca mais facilmente vae refazendo seu regimen alimentar.

O barateamento das fructas está em relação com o das verduras. São Paulo, por exemplo, que vende nos mercados da capital tresentos contos de verduras por dia, pode fornecer á sua população legumes a preços muito mais accessiveis do que nós, que pagamos por um kilo de cenoura 2$600 e por um kilo de tomate, 2$200.

—

Para que a questão alimentar possa ser atacada com um criterio igual, ao menos nas capitaes dos Estados, seria preciso que o governo central cooperasse, facilitando transporte, que é quasi tudo, para resolver o problema.

Precisamos dar ao povo uma alimentação mais sadia; mas isso não se consegue apenas com propaganda.

Ha outros elementos que no caso estão em deficit sensivel.

# Reconhecida a necessidade duma quota de sacrificio para a safra caféeira de 1939|40

## NAO FICOU RESOLVIDA, AINDA, A PERCENTAGEM, MAS A TENDENCIA E' PARA SUA FIXAÇAO EM 15% PARA OS CAFÉS FINOS, E 30% PARA OS DEMAIS

RIO, 24 (A. M.) — A sessão plenaria do Convenio dos Estados Cafeiros, convocada para hontem, não se realizou, tendo sido a reunião adiada para hoje, aguardando-se importantes decisões sobre as medidas a serem tomadas em relação á proxima safra.

Não obstante a reserva observada pelos delegados dos varios Estados representados no Convenio, sabemos que ficou desde já reconhecida a necessidade de uma quota de sacrificio destinada a manter o equilibrio estatistico do producto.

Com effeito, a estimativa do D. N. C. para a safra de 1939|1940 é de 22.380.000 saccos, ou seja uma quantidade pouco differente da safra em curso. Tornar-se-á por isso, necessario eliminar parte da producção afim de evitar nova accumulação de stocks.

Ainda não ficou resolvido em definitivo a percentagem da futura quota, mas predomina nas reuniões realizadas a idéa de manter em vigor para a safra 1939|1940 a quota actualmente applicada, ou seja 15% para os cafés finos, e 30% para os demais.

## EFFICIENCIA NEURO-CIRCULATORIA DOS AVIADORES

### SERA' VERIFICADA MENSALMENTE

RIO, 24 (A. M.) — O director da Aeronautica do Exercito, de accordo com as suggestões apresentadas ao Serviço Medico da Aeronautica, determinou que se faça mensalmente a verificação da efficiencia neuro-circulatoria de todos os navegantes.

Antes de qualquer prova de altura ou acrobacia, os pilotos deverão passar por uma verificação de integridade physica e psychica.

Tambem todos os pilotos deverão ser examinados antes de realizarem viagens do Correio Aereo-Militar.

## EXECUTADOS EM BERLIM

BERLIM, 24 (H.) — Foram executados, hoje, sob accusação de haver entrado em relações com o serviço de informações de potencia estrangeira e exercido espionagem, os réus Adolf Herbrich, Bruno Labisch e Wilhelm Mreosck.

## REGULAMENTO PARA A PROFISSAO DE PHARMACEUTICO

RIO, 24 (A. M.) — O ministro do Trabalho baixou uma portaria constituindo uma commissão afim de elaborar o ante-projecto do regulamento, no exercito, da profissão de pharmaceutico.

## O MINISTRO DA JUSTIÇA REPOUSARA' EM POÇOS DE CALDAS

RIO, 24 (A. M.) — Informa-se que o ministro da Justiça seguirá a dois de março para Poços de Caldas, em estação de repouso.

## CONFEDERAÇÃO AMERICANA

### Austregesilo de ATHAYDE

(Copyright do DIARIO DE PERNAMBUCO)

RIO, 22 — Levantou-se em Washington a idéa de se organizar uma Confederação Americana, especie de bloco politico de que fizessem parte todos os paizes continentaes.

Nada de mais erroneo e inexequivel se poderia conceber nesse assumpto.

A convivencia harmoniosa, util e fecunda, das Republicas colombianas deve ter como principal fundamento a irrestricta independencia de cada povo nos baluartes inexpugnaveis da sua soberania.

Tudo o que ultrapassar a espontaneidade do accordo em que se baseia o pan-americanismo, será frustro, se não perigoso.

* * *

Para que confederar-nos, creando liames obrigatorios, onde só a identidade dos interesses e dos ideaes é que póde prevalecer?

O pan-americanismo é o resultado de uma maravilhosa coincidencia de aspirações civilizadoras. Somos todos povos de um novo mundo, temos todos as mesmas origens européas, pertencemos ao mesmo quadro da espiritualidade christã e praticamos, excepto eventualmente, os regimens livres da democracia.

Por isso estamos unidos e queremos permanecer unidos, para a defesa dos principios substanciaes representativos da civilisação americana.

* * *

Isso basta. O que nos cumpre é accentuar essas tendencias, dar-lhes mais vida e realidade.

Toda e qualquer nova creação será superflua senão arriscada.

Nada de alliances, de combinações politicas, de blocos ou grupos. Temos que viver as tres Americas vinculadas pelas razões superiores que illustram e engrandecem o nosso proprio destino.

## COUSAS DA CIDADE

### O GRUPO ESCOLAR DO PINA

*O Grupo Escolar do Pina veiu attender á população de um dos nucleos suburbanos mais intensos da cidade.*

*Esse progresso resultou das communicações faceis e do calçamento. Antes da construcção da Avenida Herculano Bandeira, ligando á Bôa Viagem, o Pina era apenas um pobre praia de pescadores.*

*Para attender á questão do ensino, em Pernambuco, teremos de começar pela casa, que é quasi tudo. Sem installações materiaes adequadas, de que servem bons programmas? Todos resultam inoperantes.*

*Tambem é exacto que o Grupo Escolar incute mais disciplina e distribue melhor o ensino. Para se ter a prova disso, é bastante verificar o rendimento dos alumnos de escolas isoladas e dos grupos. Os destes levam muitas vantagens sobre os primeiros. — Z.*

# PENHOR DE TRADICIONAL AMIZADE

## Em entrevista exclusiva aos "Diarios Associados", o sr. Oswaldo Aranha focaliza a significação de seus entendimentos que vão proseguindo satisfatoriamente

## MARCADO PARA 10 DE MARÇO O REGRESSO DO CHANCELLER BRASILEIRO

### Fred KREUTZENSTEIN

(Director da Succursal dos "Diarios Associados" nos EE. UU.)

WASHINGTON, 20 (Serviço especial dos "Diarios Associados") — Em entrevista exclusiva concedida aos "Diarios Associados", o sr. Oswaldo Aranha, ministro das Relações Exteriores do Brasil, declarou:

— Quando os representantes de dois governos se encontram, é natural que cada um tenha algo que pedir ao outro. Quando esse encontro se verifica entre representantes dos Estados Unidos e do Brasil, os assumptos tornam-se, dada a nossa posição, de muito facil solução. Nossas conversações estão proseguindo de modo satisfatorio e constituem um penhor de que nossa tradicional amizade vae se transformando numa associação, de esforços, no sentido de augmentar a capacidade productora do Brasil, como consequencia de nossa interdependencia economia, politica e commercial.

**RESULTADOS POSITIVOS**

Interrogado sobre os resultados concretos que esperava obter, o sr. Oswaldo Aranha respondeu:

— Estou certo de que poderei levar ao meu governo elementos e recursos que facilitarão o equipamento economico do Brasil e, em consequencia, permittirão industrializar e augmentar a producção de suas riquezas, de maneira a supprir os mercados norte-americanos de productos que os Estados Unidos estão actualmente adquirindo da Asia ou outras regiões longinquas e de maneira, tambem, a multiplicar nossa capacidade de acquisição no exterior, afim de proseguir no desenvolvimento de nosso equipamento economico.

Temos um passado tão longo de solidariedade e orientação commum em materia de politica continental e mundial, que esses contactos somente podem melhor definir e favorecer o ajustamento de nossos objectivos inalteraveis.

**AMBIENTE DE COMPREENSAO**

O sr. Oswaldo Aranha proseguiu:

— Foi grande para mim o prazer de ver e receber novas provas de que tanto o governo brasileiro quanto a pessôa do presidente Getulio Vargas estão merecendo consideração e confiança especiaes neste paiz, cujo interesse e cuja comprehensão das coisas brasileiras se tornaram, creio eu, melhores, mais claras e mais definidas do que nunca.

O ministro Oswaldo Aranha pretende embarcar, de regresso ao Brasil, a bordo do vapor "Argentina", cuja saida está marcada para 10 de março.

## A SUECIA E OS ESTRANGEIROS

STOCKOLMO, 24 (H.) — O Parlamento votou creditos de 500.000 corôas para auxilios aos refugiados e aos estrangeiros residentes na Suecia, aos quaes será proporcionada a possibilidade de deixar o paiz ou receber instrucção profissional que lhes permitta ganhar a sua vida.

O recenseamento geral dos estrangeiros na Suecia parece destinado a apaziguar as apprehensões causadas pela invasão do paiz pelos refugiados. O total dos estrangeiros attinge a . . . 13.600, dos quaes 4.000, no maximo, são refugiados. Deste numero 700 entregavam-se nos seus paizes a actividades politicas.

O numero total de israelitas estrangeiros eleva-se, presentemente, a tres mil.

O inquerito a que se procedeu demonstrou que os estrangeiros têm dado á Suecia as industrias que não possuia e certos refugiados israelitas têm aberto á producção sueca novos escoadouros no estrangeiro.

## EMPOSSOU-SE O GENERAL SILO PORTELLA

RIO, 24 (A. M.) — Em presença do general Eurico Dutra e altas patentes do Exercito, empossou-se, na directoria do Material Bellico, o general Arthur Silo Portella.

# A reeducação do capitalismo

### Assis CHATEAUBRIAND

PETROPOLIS, 21 — Como a politica do sr. Getulio Vargas, de defesa permanente da saúde do povo brasileiro, de protecção ás condições de existencia do trabalhador, conseguiu infiltrar-se através de todas as camadas da consciencia nacional! Já verificaram donde parte hoje a iniciativa do salario minimo? E' do proprio poder patronal. Ha cinco annos atraz, quem ousasse alludir a salario minimo, neste paiz, era considerado um "sans culotte", um subversivo, um inimigo da paz social. Soava a expressão como qualquer coisa de bolchevizante, de demolidor da ordem de coisas vigente, de inimigo do capital. E, entretanto, agora é o capitalismo quem, reeducado por Getulio Vargas, chama a si a tarefa de inculcar o salario minimo ao governo, de attrair o poder publico á decretação de providencias, que se destinam a tirar o nosso proletario á existencia de sub-consumo em que elle vegeta, em diversas zonas do territorio nacional. Como é tocante ver capitães de industria do porte do sr. Lodi, do dr. Aldo Azevedo, constituidos em pregoeiros do salario minimo! Alguma coisa de novo amanheceu neste reino da Dinamarca.

Viu o presidente da Alliança Industrial, hontem, mais uma vez victorioso o seu ponto de vista quanto ao salario minimo de emergencia. Não podia ser mais conclusivo, nem mais eloquente o profundo estudioso dos nossos problemas economicos e sociaes, que é o dr. Aldo Azevedo. Toda a cerrada argumentação por elle desenvolvida em sua entrevista só vem fortalecer a opinião dos que entendem atacar a crise da tecelagem pela elevação da capacidade de consumo de homem da cidade e do campo.

Nosso ideal, sustento ha mais de vinte annos, não deverá ser nunca crear aqui um paiz de nivel baixo de vida. Por que haveremos de aspirar o "standard of living" de um coolie malayo ou javanez, de um chim do Rio Azul, miseravelmente sub-nutridos, se desejamos construir no Brasil uma communidade livre, uma democracia de igualdade social? Todas as collectividades de padrão baixo de existencia são sociedades de escravos, que apenas trabalham para comer e vestir. Desgraçadamente no Brasil ainda temos regiões industriaes (sobretudo no norte e em Minas), onde o operario, seja o rural, seja o urbano, vive uma vida contemporanea de 1888. O salario que recebem apenas lhes dá para comer bacalhão de porta de venda, carne secca, e vestir zuarte. E ainda esse pouco, que lhes é permittido comprar, em milhares de emprezas, por ahi afora, elle o faz em barracões e emporios das proprias fabricas e fazendas, contra vales que lhes majoram as utilidades em 20, 30 e 50%. Para o observador do panorama social do Brasil, a verdade verdadeira é que a crise actual da producção textil se gera, em bôa parte, no sub-consumo. Nosso poder acquisitivo, estes derradeiros tempos, se contraiu muito mais do que geralmente pensamos. Pelas estatisticas do Banco do Brasil, se não me engano, constata-se um augmento de 17% no custo da vida, nestes derradeiros tempos.

Jámais o Estado foi defrontado em parte alguma, dentro de um quadro de tamanha unanimidade, por um problema de tanto poder de divisão dos homens e das suas opiniões, como é esse do salario minimo. A mobilização do patronato industrial em favor do salario minimo é um dos espectaculos mais bellos e suggestivos da modificação da mentalidade brasileira neste ultimo decennio. Como é possivel falar em luta de classes numa terra em que os patrões apparecem como porta-bandeiras das mais avançadas reivindicações do trabalho? Aquillo, que em outros paizes se alcançou á custa de sangue e de ferozes dissidios, entre nós é o producto de um sagaz instincto de conciliação entre o labor e o capital. A burguezia é testa do salario minimo. E' uma das magicas do prestidigitador do Rio Negro.

# O centenario do Instituto Historico e Geographico

## UM DISCURSO DO EMBAIXADOR DO BRASIL NO MEXICO, DURANTE A HOMENAGEM TRIBUTADA A'QUELLA INSTITUIÇAO BRASILEIRA NA SOCIEDADE MEXICANA DE GEOGRAPHIA

MEXICO, fevereiro (Serviço especial dos DIARIOS ASSOCIADOS) — O dr. Abelardo Roças, embaixador do Brasil pronunciou expressivo discurso na Sociedade Mexicana de Geographia e Estatistica quando esta homenageou o Instituto Historico e Geographico Brasileiro em seu primeiro centenario.

Esse discurso, na integra, foi o seguinte:

"O Instituto Historico e Geographico Brasileiro constituiu-se em 1838, época em que predominava no mundo o idéal do espirito.

Elle foi a grande predilecção de d. Pedro II, esse Mecenas da America, quem, para poder presidir as suas sessões, ás quaes não deixava de assistir, o installou então em uma das alas do antigo Palacio Imperial. Depois do Imperio, continuou merecendo da Republica, um constante apoio material e moral, convertendo-se, mais tarde, em uma das maiores instituições, não só do Brasil, como de todo o continente.

Desde 1838 publica, sem interrupção, com perseverança rara em nossos meios, uma interessante revista, que forma actualmente uma collecção de 168 volumes. Publicou, outrosim, 100 volumes especiaes e um grande Diccionario Historico. Possue o Instituto a melhor bibliotheca, archivo e mappotheca referentes ao Brasil, contando sobre a historia patria cerca de 80 mil volumes, 50 mil manuscriptos e 3 mil cartas catalogadas. Desde sua fundação tornou-se o orgão consultivo da Historia do Brasil, recorrendo a elle, para a interpretação de todas as questões referentes a esse assumpto, os governos do Imperio e da Republica, bem como sociedades congeneres, nacionaes e estrangeiras.

Em seu secular e tranquillo cenaculo, parecendo alheio ao ruido de fóra, o Instituto Historico é um paciente observador da vida do paiz, um ouvido attento que escuta, examina e registra, com serena imparcialidade, á proporção que se vão desenrolando todos os successos importantes da nacionalidade brasileira. Sua vida é um grande exemplo de trabalho, de dignidade e de sabedoria; suas publicações constituem a expressão mesma da existencia nacional, um archivo vivo do Brasil; seu templo é um asylo e altar ás tradições, á memoria dos prôhomens e aos acontecimentos notaveis da vida publica brasileira; sua missão é a de encaminhar os espiritos para o estudo e o amor do nacional, diffundindo e enaltecendo o culto da Patria. Nelle se encontram os fundamentos da Historia do Brasil, que deixou de ser, como muitas outras, um acervo informe de lendas, para adquirir um caracter scientifico de verdade.

O Instituto Historico, conforme o seu nome, está consagrado ao culto da Historia do Brasil.

Convocou o 1º e o 2º Congressos de Historia Nacional, celebrados respectivamente, em 1914 e 1931, iniciando-se tambem nelle, em 1932, o Instituto Pan-Americano de Historia. Guarda vigilante do nosso passado, delle tem partido a idéa de grande numero de consagrações civicas, adjudicando-se a nobres iniciativas suas o pagamento de muitas dividas de gratidão nacional, de que são credores os benemeritos filhos do paiz. No Instituto realizaram-se outrosim, annualmente, interessantes conferencias dos nossos homens de mais renome sobre assumptos de historia, geographia e ethnographia patrias.

Com frequencia convida tambem conhecidas personalidades latino-americanas para falar do alto da sua tribuna sobre as suas respectivas nações, pois em nosso continente, que vive em intima e solidaria união, nada se faz só, e a Historia da America constitue igualmente um de seus altos objectivos.

O Instituto Historico, porém, não é, como se poderá crer, um culto estatico do passado. E' um organismo vivo e dynamico, um centro fecundo de investigações e de cultura scientifico-social. O conceito que tem da historia é animado, amplo, nacional e humano. Ao gerir o passado, seu objectivo é esclarecer os espiritos pelo conhecimento da historia que, em seus lineamentos geraes, é guiada por leis eternas e constitue o grande espelho da vida.

Ao enobrecer as tradições sua inspiração é fomentar o enthusiasmo e o patriotismo por tudo que faz a grandeza da vida nacional dando ao povo o orgulho da sua historia, o amor á sua Patria e um estimulo para o futuro. A elevação e amplitude de sua concepção historica abarcam, pois, simultaneamente, o passado, o presente e o futuro, procurando que a vida se cumpra e se realize em horas dos mortos, em ensinamento dos vivos e em idéa das vindouras.

Tal é, em grandes traços, a vida nobre e secular de uma das maiores e mais prestigiosas instituições do meu paiz, o Instituto Historico Brasileiro, que se honra de receber neste momento a homenagem desta illustre Sociedade. Seu centenario é um acontecimento americanista de relevo e significação, havendo sido objecto de geraes manifestações no Brasil e no continente. Pela missão superior que se impôz — comprovada por uma brilhante actividade cultural durante todo um seculo — pelas suas riquezas bibliographicas e cartographicas, pelo alto conceito e prestigio de que desfructa no Brasil e na America, o Instituto Brasileiro é um templo historico, consagrado por eminentes personalidades latino-americanas como modelo e exemplo de sociedades similares.

Referi-me no exordio ás origens do Instituto Historico, quando primava na terra o idéal da intelligencia e se media a escala das nações por suas realidades no dominio da sciencia e da literatura, consubstanciando-se o mundo em dignidades de pensamento. Sem embargo dessa primazia, havia então um grande debate intellectual sobre o que era maior no mundo, se a mão de Cesar, o cerebro de Platão ou o coração de Jesus, pretendendo cada um desses symbolos ser o supremo interesse humano e constituir a verdadeira philosophia da vida. Essa luta de idéaes será eterna, porque eterna é a obra humana, e eterna tambem a tendencia a magnificar e sobrepor o conceito do momento á finalidade integral da vida.

A humanidade é por essencia monotheista, adorando um Deus de cada vez. E' a fé ardente no idolo do dia que a impulsa á realização de grandes acções, constituindo assim a condição historica de todo progresso. E' ella, porém, igualmente que, por uma illusão optica, hypertrophia e converte o seu culto no centro de gravitação da harmonia cultural da esphera humana. Tal é o processo evolutivo da civilização, depurando-se em seguida os progressos parciaes realizados, por uma longa e continua revisão, de tudo que têm de impuro e de transitorio, de sombra e de tempo, para ficar sómente o que ha de verdade e de eterno.

De conformidade com essa lei de evolução, o mundo moderno fez tambem do conceito realista utilitario um novo Evangelho humano, impondo-o como um dogma a todas as modalidades espirituaes, e creando á sua inspiração e impulso essa grande civilização material que enche a vida contemporanea. Assim, o criterio utilitario ampliado ao mundo da intelligencia, o conhecimento applicado ao trabalho e á producção da riqueza, desenvolveram esse fecundo realismo scientifico, que vem plasmando maravilhosos progressos no dominio da utilidade, dos inventos mechanicos e das applicações chimicas, operando uma transformação continua das condições da vida e embellecendo a face material do mundo.

O conceito utilitario existe no universo inteiro, que é animado por uma virtude realista constructiva. Preside tambem o mundo humano, no qual o espirito de retribuição domina e impulsa toda actividade.

Como a arvore existe para o seu fructo, o trabalho tambem existe para a sua utilidade. O proprio ideal tem a sua moeda, que é a gloria, e não ha religião e philosophia que deixem de prometter ao homem uma recompensa futura em troca de seu esforço e sacrificio desinteressado. Por meio dessas illusões e apoiada tambem na sociologia, quando ensina que no conceito social, como no biologico, a vida é governada mais pelas necessidades da especie do que pelas do individuo, uma cultura elevada e millenaria deu um nobre derivativo ao instincto de ambição, eliminando o que ha nelle de individual e de immediato para imprimir-lhe um caracter universal, humano e solidario, capaz de trabalhar para a communidade presente e futura. Segundo essa elevada philosophia, a propriedade é o fructo sagrado do trabalho e o fundamento da vida, mas a riqueza, sem um emprego elevado, como um epicurismo vulgar ou um individualismo odioso, não é digna de respeito e sympathia, só merecendo reconhecimento quando alliada a um sentimento de solidariedade, quando o individuo desenvolvendo sua actividade e poder, cumpre simultaneamente as funcções e os deveres de uma unidade social.

Assim considerado o conceito de utilidade, ao qual o mundo moderno deu expressão e vida, é uma lei do universo e da civilização.

Com o tempo, porém, o conceito utilitario transformou-se em um absolutismo, produzindo-se uma super-estimação do valor material, uma mentalidade tendente a menosprezar tudo que não se traduz em realidade immediata e a reduzir o mundo a termos de utilidade. Essa vulgar devoção á materia estimulou o instincto primordial de egoismo que ainda existe na alma humana, e que é a prolongação da animalidade, com os seus restos activos do estado de natureza. Ao seu influxo, produziu-se um desequilibrio em nosso momento historico, um retrocesso ao primitivo e ao barbaro, convertendo-se a utilidade em interesse pessoal, a ambição em cupidez, a materia em sensualidade, a justiça em força, a gloria ou o exito em arrivismo. Esse materialismo utilitario, que é apenas uma corrupção do principio eterno da utilidade, carece em absoluto de capacidade para construir uma philosophia de vida, tendente á realização da finalidade humana.

Não ha nelle base, amor e tempo para obras primas e muito menos para uma elevada concepção do futuro. Vivendo para o presente, subordinando toda sua acção á finalidade immediata do interesse, não pode dar ao homem motivos e estimulos para servir á patria e á humanidade, para consagrar-se á empresas essenciaes ao destino humano, que só são remuneradas pela posteridade ou que não o serão jámais. Não é a logica do interesse immediato a que sustenta e impelle o mundo.

A humanidade não seria o que é hoje, se na vida, como na fabula de La Fontaine, primassem motivos utilitarios immediatos antepondo-se os homens que semeiam a couve para o prato de amanhã aos que plantam o carvalho para a sombra e abrigo da posteridade.

Essa philosophia materialista, que transformou o trabalho utilitario em supremo fim da vida, vem ostentando nos nossos dias uma deedenhosa indifferença pelo mundo da imaginação e da intelligencia pura, considerando-o como um inutil archaismo. Na realidade, o idealismo, com uma ociosidade e a intelligencia como uma contemplação platonica da razão, foram definitivamente eliminados.

O criterio da utilidade, que o mundo moderno encorporou á civilização como uma imperiosa lei humana, domina todas as concepções do espirito. Uma idéa abstracta, sem uma essencia nobre e humana, como uma verdade inutil ao serviço da humanidade, não correspondem a sentido algum da vida e da intelligencia. Despojado, porem, do que tinha de transitorio, o espirito guarda integralmente o seu posto no mundo.

No complexo da nossa personalidade moral, ao lado de um instincto utilitario de ambição, existe tambem um fundo desinteressado de idealismo, indispensavel á evolução humana. A utilidade e o desinteresse constituem, de facto, uma dualidade essencial ao progresso, para manter a harmonia das aspirações humanas, o equilibrio entre a realidade e o sonho.

A força e a influencia do idealismo no mundo são muito maiores do que parecem a uma observação menos profunda. A religião e a moral, servindo-se da virtualidade romantica existente no homem, para levar a humanidade a cumprir funcções de desinteresse, reconhecem e consagram a necessidade do idealismo na obra da civilização.

A politica, em todos os tempos, ha comprovado tambem a impotencia dos interesses materiaes para congregar os homens em sociedades permanentes sem a alliança do ideal, sob a forma de uma idéa ou sentimento collectivo. Por isto as nações, que fizeram ou fazem a historia, têm todas prestado homenagens ao romantismo humano, inventando lendas e heróes para juntar á sua grandeza material um pouco de espirito e de gloria. Sem a associação do idéal, não ha effectivamente nenhuma acção humana grande e perduravel. Em nossos dias mesmos, presenciamos o espectaculo de paizes que engrandecem ou decaem, á inspiração ou á ausencia de um fecundo idealismo.

A intelligencia, por sua vez, continua sendo o verbo e a acção do resto do tempo um instrumento, ella é a alma creadora de nossa grande amizade espiritual, que não é mais que sciencia applicada e, portanto, uma consagração sua. Como finalidade, em forma pura e desinteressada, ella constitue na realidade a preoccupação exclusiva de uma élite, que é pequena pelo numero, mas immensa pela sua projecção na humanidade. Referindo-me ao desinteresse, já vimos que nenhuma forma de intelligencia pode ser indifferente ao fructo das idéas. Com sua vocação espiritual, porém, essa élite admira de preferencia o pensamento como arte e se limita a especulação ideologica do racionalismo, deixando a outros suas applicações materiaes e as vantagens que elle possa proporcionar. Nella, sob a forma de investigação, de pesquisa ou mesmo de belleza, a intelligencia é uma festa do espirito e está associada a um gozo, mas constitue tambem um apostolado, acompanhado de deveres. Trabalha assim no sentido do idéal, sem olvidar o sentido da realidade.

O mundo vive principalmente da devoção espiritual desses sêres de élite, que laboram *"ad honorem"* para futuro incerto e remoto como outros trabalham utilitariamente para o presente. As empresas do espirito são por essencia desinteressadas, não se podendo na esphera do pensamento amassar ao mesmo tempo o ouro e a gloria. Ellas requerem abnegação, sacrificio e altruismo, sem cujas virtudes não poderia existir o progresso espiritual.

O genero humano verdadeiramente começa com o desinteresse, o qual sómente pode lhe dar uma elevada consciencia e concepção do futuro. A' sua inspiração, o homem se eleva e se dignifica, adquire as idéas de humanidade, de virtude e de dever, sobrepondo o conceito eterno e humano á finalidade transitoria do util. Todos os elementos ideaes que embellezam a vida, como todas as virtudes moraes que a engrandecem, emanam dessa élite intellectual, que deixa com sello indelevel sua maneira de pensar e de sentir, integrando perfeições no homem. E' ella quem illumina o roteiro humano, descobre as leis do mundo e da vida, formando o espirito e o coração da posteridade. E' ella ainda quem desenvolve a capacidade do bem existente em germen na alma humana e que aguarda apenas a sua fecundação, unindo-se assim ao esforço inconsciente pelo bem e pelo verdadeiro que anima o universo.

O Instituto Historico Brasileiro, como esta illustre Sociedade, pertencem a essa élite, fazendo do culto do espirito um emprego elevado da vida. Por lei de affinidades moraes, as duas associações estão vinculadas por altos idéaes e fins communs de virtudes. Essa identidade moral, para não falar dos laços fraternaes existentes entre os nossos paizes, explicaria por si só a homenagem desta digna Sociedade ao Instituto Historico. Ambas instituições são centros culturaes de actividades e meditações desinteressadas, ensinando o amor da verdade, o respeito da razão e a dignidade da vida, occupando-se somente do que o passado e o presente têm de melhor e de mais nobre.

A autoridade moral dessas duas corporações, bem como a dos homens que as compõem, é muito grande, não havendo quem não as respeite, estime e admire. Ao transpor o limiar de seus templos, com as nossas almas ainda perturbadas pela dura luta material de fóra, sentimos que a ordem penetra em nossos espiritos e a serenidade em nossas consciencias, restituindo-nos o equilibrio moral, como um viajante, abrazado pela fadiga e pelo ardor do sol, deparando uma sombra cheia de suavidade e doçura"

# DECRETOS DO GOVERNO FEDERAL

## PROMOÇÕES E OUTROS ACTOS NAS PASTAS DO EXTERIOR E VIAÇÃO

RIO, 24 (A. M.) — O presidente da Republica assignou os seguintes decretos:

*Na pasta do Exterior*

Removendo o funccionario da carreira de diplomata João Luiz de Guimarães Gomes, da secretaria de Estado para a embaixada em Berlim, como primeiro secretario.

*Na pasta de Viação*

Promovendo na carreira de agente de estrada de ferro, no quadro II; á classe G, os da classe F., Antenor Casal, Nilo Reis Pereira Nunes, Thiago da Costa Nunes, Socrates Napoleão Jordão, Walter Maggioli de Mello, Alonso Chagas, Alvaro Pereira da Costa, Aliatar Cardoso de Almeida, Manoel Pereira Damasceno, Mario Pereira Luz, Myronides Campos, Lucio Thomé, Joaquim Leonardo Teixeira, Martiniano José de Siqueira, Benedito Moraes Ribeiro, Joaquim Simões Agostinho, Tertuliano da Costa, José Francisco Paes, Adolpho Pasai, Durvalino Raposo Moreira, Durvalino Theodoro Soares, Nelson Menezes, Armando de Castro Bacellar, Octacilio Luiz Rincão, Waldemar Siqueira Duarte, José Lopes de Figueira, Juracy da Rocha Pitta, Romualdo Joaquim Martins, Sylvio de Souza, Jorge Ladeira Pinto, Herminio Dias de Mello, Alcides Coelho da Silva, Adalberto Teixeira, Epipidio Silva, Belmiro ad Silva Figueiró Filho, Petronilio Rodrigues da Silva, Benedicto Vieira da Silva, Antonio Espiridião França, Alvaro Guimarães, João de Deus Magalhães Cruz, Helio Moraes, José Ferreira de Cerqueira, Armando Fernandes, Abel Pinheiro de Castro, José Victorino Coelho, Jurandyr de Oliveira e Silva, Ildefonso Baptista Moreno, Octacilio Henrique da Silva, João Baptista Mercedes, Christovão Coelho do Amaral, Nelson Gonzaga, Clarimundo Conceição da Silva, Emmanuel Severino da Silva, Pedro da Silva Ribeiro, Joaquim de Oliveira Carvalho, José de Castro Lima e Domingos Gomes de Figueiredo Junior; á classe H, os da classe G: Jorge de Mattos Guimarães, José Nunes de Oliveira, Desiderio Pinheiro de Almeida, Leandro Severino Filho, Celio Borges de Mello, Elpidio de Andrade Horta, José Rodrigues de Almeida, Hildebrando Ferreira Junior, Prudente Ferreira, Alexandre Bastos, Onesino Pires Domingues, Avelino Rodrigues de Mattos, Oswaldo Marinho Guimarães, Alvaro Silveira de Mello, Antonio Rodrigues Corrêa de Castro, Paulino Alves de Oliveira, Adario João Barroso, João de Almeida Tavares, Joaquim Navarro de Mattos, José Saulo Victoria, Accacio Dias dos Santos, Humberto Couto, Pedro de la Vega, Miguel Serrano, Antonio Theodoro de Barros, Manoel da Silva Bastos, Alencar Sabino de Castro, Alberto França Baptista, Tijudaro de Souza Meirelles, André Carpinteiro Pinheiro, José de Moraes Diniz, Francisco Soares da Silva, Orlando Pinto de Araujo, Ernesto Paulo Theodoro, Benedicto Rocha da Silva, Carlos Humberto da Silva Rego, Avelino Joaquim da Silva Filho, Cauby Corrêa Machado, Alvaro Ferreira Nobre, Virgilio Cesar Machado Sampaio, Antonio Francisco dos Reis, Candido Roberto da Silva Oliveira, Juvenal Costa, José dos Reis Nogueira, Raymundo Baptista de Oliveira, Agenor Francisco Teixeira, Lucio Pinheiro Chagas, Darcilio da Silva Coelho, Caio Vaz de Albuquerque, Manoel Nery Pereira, Francisco Sayão Masson, José Marai da Cruz e Raul Prado; e da classe H para a classe I: Agostinho de Almeida Valle Magalhães, Alfredo Thomé Gonçalves Junior, Waldemar Martins Pillar, Octavio Ferreira de Souza, Paulo Ramos da Silva, Francisco Pereira Filho, João Martins Senna, Antonio Teixeira Primo e Waldevies de Oliveira

ILEGÍVEL

# Factos diversos na capital e no interior

## COVARDE ASSASSINIO

### O EBRIO FOI APUNHALADO 15 VEZES — CYNISMO DO CRIMINOSO

Em Arassiobá, municipio de Igarassú, no dia 18 do corrente, registrou-se um barbaro assassinio.

A's 12 horas, Raphael Francisco dos Anjos, vulgo Raffinho, de regresso do engenho Aldeia, nas proximidades do logar Chã Santiago, encontrou, em adeantado estado de embriaguez o popular José Leoncio.

Nesse momento, Ezequiel, que conduzia á cintura um punhal, teve desejo de matar o ebrio.

E, acto continuo, sacou da arma e 15 vezes apunhalou José Leoncio, que devido ao seu estado não poude offerecer a menor resistencia.

Com o coração perfurado varias vezes, o infeliz falleceu á vista do assassino.

Em seguida, calmo, como se nada houvesse acontecido, o homicida limpou a arma e dirigiu-se para a rua sem demonstrar a menor preoccupação.

Horas depois, em companhia de João da Silva, seu camarada, foi ao local fazer uma visita ao cadaver.

Divulgada a occorrencia, Ezequiel foi preso e em presença do delegado confessou detalhadamente seu crime e fez entrega da arma homicida.

A autoridade requereu prisão preventiva contra o assassino.

### Barbaro espancamento

UM SOLDADO DA VOLANTE DE BUIQUE FOI O CRIMINOSO

De passagem, no dia 14 do corrente, ao logar Cabo de Campo, municipio de Buique, esteve a volante da Brigada Militar, sob o commando do cabo de esquadra Antonio Ursulino. Um dos soldados, de nome Osías Rodrigues da Silva, n. 71, da 3.ª Companhia, do 3.º batalhão, praticou nessa occasião um crime revoltante.

Com o sabre, espancou barbaramente o popular Malaquias Rodrigues, deixando-o em estado grave.

O delegado de policia do municipio instaurou inquerito contra o criminoso.

### Attentou contra a honra da menor

Sebastião Motta, residente no municipio de João Alfredo, no dia 15 do mez ultimo, sabendo da ausencia de Severino Francisco e de sua esposa, Niolina Franciscа Oliveira, dirigiu-se á noite, á sua residencia, onde penetrou por arrombamento.

Conhecendo o interior da casa, dirigiu-se ao quarto de uma das filhas menores do casal e, sob violencia e ameaças de morte, attentou contra a sua honra.

No dia seguinte, conhecida a brutalidade do acto que praticára, Sebastião Motta compareceu perante a mãe de sua victima, compromettendo-se a reparar o mal, casando-se no districto de Pedra Tapada.

No outro dia, os noivos se dirigiram a esse povoado, com o fim de tratar dos papeis do casamento.

Em caminho, porém, o criminoso abandonou a victima, fugindo para logar incerto.

O delegado abriu inquerito.

### Desastre em Alagôa de Baixo

Contra o motorista Antonio Ferreira da Costa, do auto caminhão n. 6536, de propriedade de José Luiz da Silva, residente em São José do Egypto, responsavel pelo desastre occorrido no dia 11 do corrente, no municipio de Alagôa de Baixo, foi instaurado inquerito e remettido ao juiz competente.

Nesse desastre registraram-se duas victimas em consequencia da virada do caminhão.

### Arrombou o almoxarifado da Usina

Pelo delegado de policia do municipio de Ribeirão foi remettido ao juiz competente o inquerito instaurado contra Antonio Carneiro de Albuquerque.

Responde esse malandro por crime de arrombamento e roubo de 90 sacos vazios, verificado no almoxarifado da usina Estrelliana.

O ladrão utilizou-se de um pé de cabra para abrir a porta do estabelecimento.

Antonio Carneiro está preso.

### Luta entre mulheres

GRAVEMENTE FERIDA UMA DAS CONTENDORAS

Maria Coelho Munis, residente no logar Gameleira, do municipio de Limoeiro, no dia 21, ás 12 horas, armada de faca, empenhou-se em luta com Fausta Ricardo da Silva, ferindo-a três vezes.

Motivou essa contenda haverem algumas cabras de criação da victima damnificado plantações de Maria Coelho.

Contra a delinquente já está em juizo o necessario inquerito.

### Armados, empenharam-se em luta

DOIS FERIDOS — PRESOS EM FLAGRANTE

No engenho Bôa Sorte, no dia 18 do corrente, ás 19 horas, os moradores José Pedro da Silva, armado de espingarda e faca, José Souza Leão, com cacete; José Pereira de Lima, de facão e Feliciano Bezerra Cavalcanti, depois de forte discussão, empenharam-se em luta.

Com a intervenção de algumas pessoas o parulho cessou, verificando-se então que estavam feridos a arma branca o primeiro e o terceiro dos contendores.

Presos, os criminosos foram apresentados ao delegado de policia de Palmares que iniciou inquerito contra os mesmos.

### Atropelamento em João Alfredo

O motorista Manoel Alves Wanderley, vulgo Allemão, na direcção do auto n. 5706, de propriedade de José Gomes Oliveira, atropelou e feriu gravemente, no dia 23, ás 11 horas, a Abigail Pessôa de Vasconcellos.

Esse facto verificou-se em João Alfredo, tendo sido a victima transportada para o Prompto Soccorro.

### Discussão violenta

O delegado de policia de Buique officiou ao secretario da Segurança Publica, communicando que no dia 20 do mez ultimo, João Ferreira dos Santos teve violenta troca de palavras com Antonio Tenorio Cavalcanti.

Accrescentou a autoridade haver aberto inquerito a respeito.

### Criminosos de morte em Olinda

Procedente de Olinda onde acabam de ser condemnados a cumprir a pena de 7 annos de prisão, por crime de homicidio, foram apresentados á Secretaria da Segurança, os réus Ludovico Prudencio Silva e Cosmo Rodrigues da Silva.

Esses criminosos destinam-se ao Presidio para cumprimento de sentença.

Com o mesmo destino veiu tambem dessa comarca, o réo Pedro Victor Alves.

Esse homicida está aguardando decisão da appellação do julgamento a que foi submettido.

A sentença foi condemnatoria.

### Falso sacerdote

EXPLORAVA A CARIDADE PUBLICA EM TIMBAUBA

No Brasil Novo está preso, desde ante-hontem, um falso sacerdote procedente de Timbauba.

Trata-se do individuo Augusto Pereira da Costa, preso no dia 20 do corrente, nesta cidade, que, envergando habito de frade, explorava o publico com pedidos de dinheiro.

Interrogado pelo delegado, o "falso franciscano" confessou haver fugido da colonia de doentes mentaes Juliano Moreira, na Parahyba.

### Prisão de duas ladras

Pelo commissario de Agua Fria, foram apresentadas, hontem, á Delegacia de Investigações, as gatunas Maria Ruth e Maria Moura, accusadas do furto de 600$000 de que foi victima Severino José Tenorio.

A primeira das ladras está envolvida em outros casos de furto.

### "Coiteiro" de ladrões

Com a alta de coiteiro de ladrões de cavallo, veiu preso de Escada, o individuo Joaquim Pereira, vulgo Joca.

Hontem mesmo este criminoso, depois de identificado, foi recolhido ao Presidio.

### Preso porque desviou dinheiro alheio

José Evangelista da Silva foi, hontem, preso pelo investigador n. 179, por crime de desvio de dinheiro de frete da barcaça de propriedade do sr. Felix de Lyra.

O malandro está recolhido ao Brasil Novo, á disposição da autoridade competente.

### Ladrão de cavallos

Quando conduzia um cavallo furtado em Rio Formoso, foi preso, em Serinhaem, o gatuno Amaro Antonio da Silva.

O malandro foi apresentado á policia do municipio onde delinquiu.

SANGUE PURO
PARA DEPURAR O SANGUE, FAZENDO DESAPPARECER FERIDAS, FURUNCULOS, TUMORES, ANTRAZ, ESPINHAS, MANCHAS NO CORPO E OUTRAS MANIFESTAÇÕES, É BASTANTE USAR 6 VIDROS DO DEPURATIVO
IODOPEPTARSAN (609)
LIMPA O SANGUE, TONIFICA O ORGANISMO E FAZ ENGORDAR

# A barragem, situada numa altura de 400 metros, rompeu-se de uma só vez

### FORMIDAVEL MASSA LIQUIDA E 500 TONELADAS DE PEDRA E TERRA TRAGARAM A USINA ELECTRICA E DIVERSOS ESTABELECIMENTOS DA FAZENDA VATICANO, EM SAO PAULO

## FENDIDO O DIQUE PELA QUÉDA DE UM RAIO

S. PAULO, 23 (A. M.) — A noticia chegada á Secretaria da Segurança Publica segundo a qual no districto de Roseira, municipio de Apparecida, tinha occorrido um impressionante desastre que victimára numerosas pessoas e causára prejuizos de centenas de contos, levou a reportagem dos "Diarios Associados" a communicar-se pelo telephone com o sr. Paulo Pestana, delegado de policia daquella localidade e autoridade que tomou as primeiras providencias.

A autoridade em apreço confirmou a noticia, narrando minuciosamente a occurrencia, descrevendo-a da forma como em seguida relatamos. O caso, como se verá, não teve as proporções que as primeiras noticias deixavam transparecer, mas não deixou de ser impressionante e de acarretar serios prejuizos e fazer diversas victimas.

— "Realmente acabo de regressar — informou o sr. Paulo Pestana — da zona assolada pelo desastre verificado neste municipio, hoje ao entardecer. Neste momento tudo já voltou á normalidade, com excepção dos signaes da devastação causada pelo caudal que despencou da serra, nada ha que demonstre a occurrencia aqui verificada.

Segundo o que pudemos saber, até agora, uma falsca electrica das muitas que precederam o forte temporal desabado nas regiões mais altas do municipio, attingiu o dique da represa Cicero Prado, situada na Serra do Quebra Cangalhas, em terras da fazenda Vaticano, de propriedade da referida empresa. Essa represa, que media cerca de tres kilometros, alimentava uma usina da companhia, installada no sopé da serra, produzindo energia para o funccionamento da fabrica Coruputuba, em Pindamonhangaba e distava apenas alguns kilometros do districto de Roseira, do municipio de Apparecida.

A descarga electrica teria sido excepcionalmente forte e dahi ter rompido a barreira. E a formidavel massa de agua ali represada de envolta com cerca de 500 toneladas de pedra e terra despencou de uma altura de 400 metros, com um fragor inconcebivel. A usina no sopé da serra, possuia geradores de energia electrica e machinismos pesados e carissimos. Pois, parece inerivel, como tive opportunidade de constatar na visita que ali fiz, nada restou do estabelecimento. O predio e o machinario, como se fossem de papel, desappareceram. No seu logar não ficou um unico parafuso. A cascata immensa desceu pelas gargantas da montanha até alcançar o Valle do Parahyba e nesse percurso de cerca de 13 kilometros, carregou tudo que encontrou em sua passagem. Esse trecho é muito habitado e teria por certo causado numerosas victimas se o sinistro tivesse occorido duas horas mais tarde. Isto por que estando os moradores nas roças, situadas nas encostadas da montanha, não foram alcançados pelas aguas. A torrente alagou as partes baixas, fazendo transbordar o rio Parahyba e com isso trouxe a interrupção por duas horas do trafego da Central do Brasil. A rodovia São Paulo-Rio ficou bastante damnificada, ficando intransitavel até ás 16 horas.

Tudo o que descrevi seria de menor monta se não tivesse que registrar a morte horrivel de tres pessoas. Esses mortos foram: o machinista do usina, Benedicto Mariano, sua filhinha de 4 annos e seu ajudante, Jorge de tal. Felizmente até agora não tenho noticias de outras victimas. Fallava-se no desapparecimento de 2 trabalhadores rurais. Acredita-se que tenham sido carregados pelas aguas.

OS PREJUIZOS

Fui informado pelo director-gerente da empresa que os prejuizos se elevam a elevada quantia superior a 1.500 contos, não estando a usina segurada.

Das tres pessoas realmente mortas no desastre só foram encontradas duas: os corpos do machinista e o de sua filha, mais ou menos a 3 kilometros do local do sinistro. Ambos foram removidos para Apparecida em cuja necropole serão inhumados. O cadaver do ajudante ainda não foi encontrado.

Fui aberto inquerito, no qual procurarei esclarecer as causas da impressionante occurencia e o verdadeiro numero de victimas."

DESTRUIDA A USINA ELECTRICA

S. Paulo, 24 (A. M.) — As ultimas chuvas que cairam provocaram o rompimento do dique de Guaratinguetá. As aguas destruiram a usina electrica.

Morreram o machinista e dois filhos de 4 e 5 annos.

Ruiram 20 casas.

São enormes os prejuizos materiaes. Foram encontrados mais dois corpos.

RUPTURA DA REPRESA

RIO, 24 (A. M.) — Informam de Guaratinguetá que houve uma ruptura na represa Roseira, situada no alto da serra desse municipio. Provocada pelo temporal as aguas desceram vertiginosamente arrastando tudo que encontravam pelo caminho.

Além de tres cadaveres que foram encontrados, todos os outros continuam desapparecidos.

MAIS VICTIMAS

S. PAULO, 24 (A. M.) — Estão apparecendo mais victimas do impressionante desastre de segunda-feira, em Campinas.

Já se eleva a dez o numero de pessoas hospitalizadas.

VICTIMAS E PREJUIZOS

RIO, 24 (A. M.) — Um despacho de Guaratinguetá informa que duas pessoas morreram e uma creança ficou desapparecida, em consequencia da ruptura do dique de Curupatuba.

As aguas despejaram-se com violencia, de uma altura de mil metros.

Sobe a 2.000 contos o total dos prejuizos causados pela inundação.

OLHOS LIMPIDOS, SAUDAVEIS, EXPRESSIVOS!
A vermelhidão e o cansaço da vista são uma consequencia das conjunctivites provocadas pela poeira, excesso ou deficiencia de luz e pelas infecções. Para todos esses casos é o COLLYRIO MOURA BRASIL o medicamento efficaz. Clareia e embelleza os olhos.
É um producto dos Labs. MOURA BRASIL
Collyrio MOURA BRASIL
PINGUE 2 GOTAS 4 VEZES AO DIA

## OS PREPARATIVOS PARA A EXPLORAÇÃO DO PETROLEO DE LOBATO

CIDADE DO SALVADOR, 24 (A. M.) — Estivemos em Lobato, onde constatamos os progressos dos preparativos para exploração do poço petrolifero.

Entre outras innovações, figura a installação de luz electrica, cujo motor é movido a petroleo do proprio local.

Abordamos o engenheiro Moacyr Rocha, que nos declarou esperar a chegada, em principios de março da nova sonda.

NEGATIVA

CIDADE DO SALVADOR, 24 (A. M.) — Ouvido pelos "Diarios Associados", o engenheiro Moacyr Rocha revelou que foi negativa a analyse de radioactividade do petroleo de Lobato.

### O NOVO MINISTRO DO CHILE NO BRASIL

SANTIAGO, 24 (U. P.) — A chancellaria informou que recebeu o agreement do governo do Brasil relativamente á nomeação do embaixador chileno no Rio, sr. Mariano Fontecilla, actualmente ministro da Corte Suprema.

Laxante e Purgativo
PURGOLEITE
Sem sabor. Acção Segura
LABORATORIOS RAUL LEITE

### Capturas effectuadas

O investigador n. 61 capturou hontem no Ponto de Parada, Maria Antonia da Silva, vulgo Bahiana, e na villa de São Miguel, Aguinaldo Olympio Sampaio, condemnados á pena de 6 mezes, 22 dias e 12 horas de prisão, por crime de ferimentos.

### Presos quando fugiam

No dia 17 do corrente, no municipio do Cabo, onde reside, Antonio Roberto raptou uma menor e evadiu-se.

No outro dia, em Ipojuca, foram os fugitivos presos e apresentados á autoridade competente.

### Preso no Espinheiro

Hontem ás 13 horas, de ordem do delegado de investigações, foi preso em sua residencia, á rua Carneiro Villela, no Espinheiro, o individuo Clovis Porto.

Apresentado á autoridade pelo investigador n. 61, que executou a ordem, logo depois foi o mesmo posto em liberdade.

## Plantão de pharmacias

De accordo com a tabella organizada pelo Departamento de Saude Publica estarão de plantão amanhã as seguintes pharmacias:

Recife-Sto. Antonio — Simões Barbosa e Maritima; Bôa Vista — Recife; S. José — Pinho e Lima; Pina — Pina; Afogados — S. Miguel; Areias — Cruz Vermelha; Tigipió — Brasil; Soledade — Soledade; Capunga — Capunga; Torre-Magdalena — Silva Filho; Avenida Caxangá — Popular; Caxangá — Sanitaria; Poço — Poço; Encruzilhada — Torcano; Casa Amarella — Economica; Campo Grande — Liberdade; Arruda — Durval; Agua Fria — S. Pedro; Fundão — Santa Maria; Santo Amaro — Esperança.

Incorrerá em pena de multa a pharmacia que funccionar em dia de domingo, sem que esteja incluida na tabella.

## OS APARATIVOS PARA A EXPLORAÇÃO DO PETROLEO DE LOBATO

### AS AVENTURAS DE VITO DUMAS

CHEGOU AO RIO O "NAVEGADOR

RIO, 24 (A. M.) — Um vespertino publica uma reportagem sobre Vito Dumas, conhecido navegador solitario e que, cansado das emoções dos oceanos, veiu ao Rio concluir o seu curso de aviação, á qual pretende dedicar-se inteiramente.

A ultima façanha do "navegador solitario" foi quando, viajando rumo a Buenos Aires a bordo do seu "yatch" *Meigh II*, foi colhido por um furacão ao approximar-se do Rio Grande do Sul.

Desesperadamente, V. Dumas lutou contra os elementos por muitos dias entre a vida e a morte. Finalmente, desfallecera de cansaço e fome, sendo recolhido por um cargueiro grego.

### ELECTROCUTADO

FLORIDA, 24 (U. P.) — Foi electrocutado, hoje, o gangster Franklin Mac Call, que assassinou o menino James Meiley, de cinco annos de edade.

### 1.º CONGRESSO NACIONAL DE COMMERCIARIOS

Será presidente de honra o ministro do Trabalho

RIO, 24 (A. M.) — O ministro do Trabalho acceitou a presidencia de honra do Primeiro Congresso Nacional de Empregados no Commercio Syndicalizados, participando representações de todo o Brasil.

Serão ventiladas theses da estabilidade do trabalho feminino, revisão do regulamento do Instituto de Aposentadorias e Pensões, horario de serviço e outras.

### REFUGIO NA LITERATURA

OS FUTUROS PLANOS DO SR. PLINIO SALGADO

RIO, 24 (A. M.) — Uma correspondencia de São Paulo para um vespertino, diz que o sr. Plinio Salgado, entrevistado, accrescentou que o Brasil continua "precisando de paz e socego neste instante delicado da vida universal".

Interpellado se tem algum plano futuro, respondeu negativamente. Salientou necessitar de repouso e adeantou que a literatura é o melhor derivativo que encontra em seus nervos. Concluiu que tenciona repousar algumas semanas numa fazenda do interior.

## Carne verde inutilizada

Pela administração do Mercado da Casa Amarella foram inutilizados no dia 23 do corrente, 40 kilogrammos de carne verde considerada imprestavel para o consumo publico.

DR. JOSE' CALDAS
Do Serviço Dr. Pitanga dos Santos com 23 annos de pratica
Doenças dos intestinos — hemorroidas — fistulas — Diarrêa — Prisão de ventre — Edificio Sul-America

## PELOS MUNICIPIOS

### NAZARETH

NAZARETH, 23 (Do correspondente do DIARIO DE PERNAMBUCO).

E'COS DO CARNAVAL — O carnaval nazareno foi animado. Os clubs Lenhadores, com sua orchestra, contribuiram para esse successo neste anno. O passo, foi feito ao som de marchas e frêvos. Nas ruas do Bom Jesus, D. Moura, Ermirio Coutinho e praça Alfredo Coutinho, não se podia passar devido á multidão que fazia o "passo". O Canna Verde esteve bom, com as suas musicas proprias. As Pastorinhas Nazarenas tendo Luis Calabria e Antonio Borba Filho como figuras principaes encheram a rua de alegria e verve. Os bailes durante os 3 dias, num dos salões da Prefeitura foram muito animados. Uma victrola ligada ao alto-falante e uma orchestra da "Revoltosa", executavam as musicas mais lindas e enthusiasticas. O salão esteve sempre repleto da familia nazarena, tudo correndo com ordem e alegria. Na terça-feira, começando as danças ás 19 12 horas, foram até ás 3 da madrugada. A commissão dos festejos á frente Joél Lima e Maviael Araujo, viu coroados de exito os seus esforços. O corso, apezar de pequeno, correu bem. Na séde da "Revoltosa", houve danças domingo e terça-feira.

DO RIO — Em visita ao seu pai, sr. Antonio Genuino da Silva, commerciante e pequeno industrial de calçados daqui e que se encontra doente, chegaram na segunda-feira o sr. Severino Borges, do commercio carioca, e sua irmã senhorita Alba Borges.

ENGENHO BONITO — Foi lavrada escriptura pelo tabellião Vieira de Mello, desta cidade, relativamente á venda do engenho acima, deste municipio, sendo vendedor o sr. José Vieira de Vasconcellos, prefeito local, e comprador o seu irmão sr. Eloy V. Vasconcellos.

O TEMPO — Continua intenso o calor. Algumas chuvas teem caido.

### CANHOTINHO

CANHOTINHO, 23 (Do correspondente do DIARIO DE PERNAMBUCO).

CARNAVAL — Nesta cidade não houve carnaval. Varias familias foram para a capital, Garanhuns e Caruaru.

VIDA SOCIAL — A 15 do corrente foi a data natalicia do menino Lacerte, filho do sr. Humberto Lins e da professora Donalila Lins.

— A 28, Maria Cleonice filha do sr. João Leão de Oliveira Ledo, tabellião publico, e esposa, festejará a passagem de sua data natalicia.

ASSEMBLEA GERAL — Convocada para 12 deste, a reunião de Assembléa geral da Cooperativa Agro Pecuaria de Canhotinho, não tendo comparecido numero de socios sufficiente á realização da mesma, foi marcado o dia 28 do corrente, para nova reunião, quando a assembléa funccionará e deliberará com qualquer numero de associados.

# Educação e Instrucção

ESCOLA DE ENGENHARIA

Hoje, ás 14 horas, se reunirão todas as bancas do Concurso de Habilitação para julgamento das provas vagas.

Estão sendo convidados a comparecer á secretaria dessa Escola os srs. Deodoro de Albuquerque, Flavio Gonçalves, Aldo Fernandes Barros, Antonio Assumpção e Antonio Ribeiro de Hollanda Filho.

— Estão abertas até o dia 28 do corrente as inscripções para os exames de 2.ª época dos cursos mantidos pela Escola de Engenharia.

ESCOLA SUPERIOR DE AGRICULTURA

Continuam abertas, na E. S. A. as matriculas para os diversos annos do curso de engenheiros-agronomos.

Terão inicio as aulas do curso desta Escola, no proximo dia 6 de março.

GYMNASIO PERNAMBUCANO

A secretaria do Gymnasio Pernambucano está avisando aos alumnos inscriptos para admissão, os quiera deixarem de comparecer á 1.ª chamada, que os exames se realizarão no dia 27 do corrente, ás 9 horas.

ESCOLA NORMAL

Continúa aberta na Escola Normal até o dia 28, a inscripção para os exames de segunda época do curso gymnasial, devendo os exames realizar-se na primeira quinzena de março.

A partir do proximo dia 1.º estarão abertas as matriculas.

Em virtude das recentes determinações do governo estadual sobre matriculas na Escola, limitando-se a 400 no curso gymnasial e 200 no curso pedagogico, será o seguinte o numero de alumnas a serem admittidas, por ordem: 30 alumnas em cada uma das duas primeiras series e 100 em cada uma das três series seguintes, no curso gymnasial, 50 na primeira serie do curso pedagogico e 150 na segunda.

A matricula será feita obedecendo-se rigorosamente a ordem das médias globaes obtidas. E' de todo interesse, portanto, para as alumnas informarem-se das notas obtidas e da possibilidade de continuarem ou não na Escola, emquanto pode ser solicitada transferencia para outros estabelecimentos no caso de não ser possivel a matricula por essas notas.

CRUZADA DE EDUCADORAS CATHOLICAS

Em sessão ordinaria reunir-se-á amanhã, pelas 9 horas, no Instituto N. S. do Carmo, essa associação pedagogica.

A directoria está encarecendo o comparecimento de todas as associadas.

Com as melhores notas de sua turma, concluiu as provas de habilitação para o curso medico, o alumno do curso complementar Wamberto de Moraes, filho do sr. Napoleão de Moraes e de sua esposa, sra. Maria Lopes Moraes.

Pilulas DE-LUSSEN
DESINFLAMANTES PARA RINS E BEXIGA
DESINFLAMAM-DESINFECTAM-ACALMAM E LAVAM OS RINS E A BEXIGA
LIMPAM O SANGUE, DISSOLVEM PEDRAS — CALCULOS E AREIA DA URINA

## UM RELATORIO DA COMMISSÃO DE LITERATURA INFANTIL DO MINISTERIO DA EDUCAÇÃO

### "DOCUMENTO DE GRANDE INTERESSE E EXTREMAMENTE PRECIOSO", DIZ O BUREAU INTERNACIONAL DE GENEBRA

RIO, 24 (A. M.) — A pedido do Bureau Internacional de Educação, a Commissão de Literatura Infantil do Ministerio da Educação e Saúde organizou um relatorio sobre a instrucção da juventude em nosso paiz, fornecendo aquelle orgão technico elementos de grande valor pedagogico.

A referida instituição enviou ao sr. Manoel Bandeira a seguinte carta a proposito desse trabalho:

"Genebra, 19 de janeiro de 1939 — Palais Wilson — Sr. Manoel Bandeira, Presidente da Commissão de Literatura Infantil do Ministerio da Educação e Saúde — Rio de Janeiro — Acabo de receber, por intermedio do sr. Charles Ofaire, a resposta ao nosso questionario elaborada pela commissão sob sua presidencia.

Esse documento é para nós de grande interesse e extremamente precioso para a confecção do nosso relatorio final e do nosso catalogo. O trabalho é perfeito e corresponde aos differentes pontos que nos preoccupam. A indicação de numerosos artigos consagrados á literatura infantil nos é particularmente util. Compromettendo-nos a procurar, em breve, as obras destinadas ás creanças que foram citadas á margem do relatorio, expressamos a nossa satisfação de poder tel-as em nossa collecção.

Peço agradecer, em nosso nome, a todos os membros da Commissão. Ficarei muito satisfeito se nos enviar, periodicamente, informações sobre as actividades da Commissão, cujo trabalho muito nos agrada.

Seu relatorio como o do sr. Ofaire augmentou o meu desejo de ver, de perto, a grande acção do Brasil no dominio da literatura infantil.

Espero que um congresso ou uma série de conferencias me dará, num futuro proximo, a opportunidade de visitar as bibliothecas e os estabelecimentos educativos de seu bello paiz.

Queira acceitar, com os meus mais reiterados agradecimentos, a expressão do alto apreço. — Blanche Weber, Secção de Literatura Infantil"

PERTURBAÇÕES INTESTINAIS? PRISÃO DE VENTRE?
LACTASE
fermentos lacticos vivos e puros
LABORATORIOS RAUL LEITE

## THEATRO

GRUPO GENTE NOSSA

A reentrada do Grupo Gente Nossa, no proximo dia 4 de março, no Theatro Santa Isabel, repercutiu sympathicamente na cidade.

O conjunto pernambucano fará subir á scena a comedia-canção ONDE ESTA'S FELICIDADE?, 4 actos de Luis Iglesias.

Esse espectaculo será em homenagem ao saudoso theatrologo pernambucano Samuel Campello.

E' pensamento da directoria do Grupo voltar a editar o Nosso Boletim, orgão official do conjunto, dedicando o proximo numero, a sair no dia 10 de março, á memoria de Samuel Campello.

A thesouraria está avisando aos antigos socios e frequentadores do Grupo que já se acham á venda os cartões de socios, dando direito a 3 espectaculos e 3 entradas para cada um delles: a do socio e de 2 senhoras ou senhoritas.

### EMBARCADO O CORPO DO TENENTE PRESSES

PENSACOLA, 24 (U. P.) — O corpo do tenente Presses foi embarcado para New-Orleans, afim de ser transferido para o Rio.

Prisão de ventre!
ENTEROBIL
O Enterobil cura a prisão de ventre sem irritar o intestino e sem causar habito.
PRODUTO BRASILEIRO, DOS LABS. RAUL LEITE

ILEGIVEL

# DIARIO SOCIAL

ANNIVERSARIOS

FAZEM ANNOS HOJE:

As senhoras: Adalgisa Portella Barbalho, esposa do sr. Antonio Herculano Barbalho; Francisca Ferreira de Lima, esposa do sr. Manoel Coutinho de Lima, Maria Moreira Cavalcanti, esposa do sr. José Moreira Cavalcanti; Adriana da Silva, esposa do sr. Sebastião da Silva; Annita Dias Cavalcanti, esposa do sr. Moreira Cavalcanti.

As senhoritas: Maria do Carmo Pontual, filha do sr. João E. Pontual; Adalgiza Ferreira da Cunha, filha do sr. Mario Moreira da Cunha, já fallecido; Virginia Amaral, filha do dr. Sebastião Muniz Amaral; Maria das Neves Corrêa, filha do sr. José Gomes Corrêa Lima e de sua esposa.

Os senhores: dr. Odilon Nestor; Armando Falcão; Pretextato Soares; Cesario Alves Brandão; Adriano Pinto Coelho; Arnaldo Gibson.

As meninas: Lygia, filha do sr. Roderick Cirne Rocha e de sua esposa, sra. Aurea Lima Rocha; Maria, filha do sr. Sebastião Duarte Cavalcanti e sra. Josepha Lyra Cavalcanti.

DIVERSAS

— Por motivo, hoje, do anniversario de sua filha Geny Leite, o sr. Manoel de Oliveira Leite, funccionario do Banco Auxiliar do Commercio, e sua esposa, sra. Anna Campos de Oliveira Leite, offerecem uma recepção ás pessôas de suas relações de amizade.

# BROADCASTING

RADIO CLUB DE PERNAMBUCO

Programma para hoje:

GRAVAÇÕES — 11 horas — Programma do almoço — Supplemento musical da Casa Odeon. 11.45 — Jornal da manhã da PRA-8. 12.00 — Hora certa — Continuação do programma do almoço. 14.00 — Intervallo. 15.00 — Programma da tarde — Musica seleccionada. 16.00 — Quarto de hora de aula de esperanto, a cargo da Associação Pernambucana de Esperanto. 16.15 — Musica popular. 17.00 — Intervallo. 18.00 — Programma do jantar — Musica escolhida. 18.45 — Jornal da tarde da PRA-8. — STUDIO — 19 horas — Quarto de hora com Denise Avany. 19.15 — Quarto de hora com o conjunto Serenata. 19.30 — Quarto de hora com o tenor Vicente Cunha. 19.45 — Quarto de hora com a Jazz da PRA-8, sob a direcção de Nelson Ferreira. 20.00 — HORA DO BRASIL. 21.00 — Quarto de hora com Denise Avanny. 21.15 — Quarto de hora de Salão em musicas leves, sob a direcção do maestro Caparrós. 21.30 — Nota do dia. 21.35 — Programma com o tenor Vicente Cunha. 21.50 — O Theatro pelo microphone da PRA-8 apresenta a comedia, em 3 actos, de Waldemar de Oliveira: Um rapaz de posição, adaptação radiophonica de Luiz Maranhão e desempenho de Rose Marie, Lecticia Flora, Mercedes del Prado, Creuza de Barros, Jovelina Soares, Luiz Maranhão, Vicente Cunha, Jonas de Souza, Léo Carlos, Pedro Alves e Carlos Bastos. 23.00 — Bôa noite.

## ESTAVA PHANTASIADO DE CAMELIA!...

### Os apuros de uma solteirona que foi espiar um bloco e desmaiou

### Este e outros episodios occorridos durante a semana estarão hoje ao microphone da Radio Tupi, em mais um programma de Radio Visão

RIO, 24 (A. M.) — O homem se phantasiou de Camelia... Sim, senhor, de Camelia... Uma tanguinha recamada de petalas brancas... Alguns gravetos espalhados pelo corpo... O resto nu'...

A solteirona que veiu espiar da janella a passagem do bloco que vinha da farra, quasi desmaiou... Era incrivel!...

E botou a bocca no mundo. Berrou pela policia. Gritou. Estorterou. A policia veiu na pessoa de um guarda que detestava a Jardineira e gostava da Florisbella... Discussões. Confusão. Atrapalhação. No fim, dá cadeia.

O episodio passou-se em Porto Alegre. Mas estará hoje, com todo o seu pittoresco ao microphone da Tupi, com um dos sketches mais interessantes do programma mais cuvido de nosso broadcasting — Radio Visão.

O NOTICIARIO JORNALISTICO RADIOPHONISADO

Radio Visão aproveita o noticiario jornalistico. E todo o sabbado, adaptando os factos mais interessantes ou de maior sensação occorridos no Rio, no Brasil e no mundo, apresenta uma resenha radiophonica da semana, obrigando a syntonização de todos os receptores para a onda sonora da P. R. G. 3.

Além do homem que se phantasiou de Camelia, outros sketches, entretanto, de accentuado sabor humoristico ou dramatico vão dar hoje a nota mais interessante á programmação da Tupi.

UMA INICIATIVA DA TUPI

E na classe dos programmas falados, Radio Visão é, sem duvida, o que de mais interessante se faz hoje em nosso "broadcasting." Uma iniciativa da Tupi, a idéa não tardou a ser imitada... Hoje, com outro nome, ha diversas radiovisões... Mas o publico já elegeu o programma da P. R. G. 3 como o melhor, o mais perfeito e o mais original... Radio Visão firmou-se no conceito popular... Está definitivamente consagrada. E hoje, mais uma vez, Olavo de Barros, Amelia de Oliveira, Paulo Gracindo e tantos outros elementos do elenco do Theatro Tupi, vão deliciar os radiouvintes do paiz com mais um sensacional programma de Radio Visão.

BRITISH BROADCASTING CORPORATION

A BRITISH BROADCASTING CORPORATION irradiará, hoje, o seguinte programma para a America do Sul:

SABBADO, 25 DE FEVEREIRO?

V 20.20 horas — "Relatorios de Londres".*

20.30 — Music-Hall* com Billy Bennett e a Orchestra de Variedades da BBC, sob a regencia de Charles Shadwell. Apresentação de John Sharman.

21.30 — Sport do dia.

21.40 — Noticiario em inglez.

21.45 — SIGNAL HORARIO DE GREENWICH.

22.00 — Big Ben. A Banda da Fabrica "Callender", Regente, Tom Morgan. Marcha (Teike). Valsa. Ouro e Prata (Lehár). Parada dos diabinhos (Noack). Selecção. A Geisha (Sidney Jones, arr. Godfrey).

22.30 — Big Ben. Noticiario em hespanhol e Notas Semanaes sobre o Mercado da Carne.

22.45 — Noticiario em portuguez.

23.00 — Big Ben. Fim da transmissão.

PROGRAMMA DE PARIS MUNDIAL

Estação radio-diffusora do governo francez

C.O.: 25 m. 24 - 11.885 Kc.
25 m. 60 - 11.718 Kc.

HOJE

0. — Musica em discos.
0.45 — Noticiario em francez.
1.15 — Mensagem de Paris, em hespanhol, pelo sr. François Porché.
1.20 — Noticiario em hespanhol.
1.30 — Noticiario em portuguez.
1.45 — Mensagem de Paris em portuguez, pelo sr. François Porché.
2. — Musica em discos.
2.15 — Fim da Emissão.

DR. ALTINO VENTURA
CLINICA DE OLHOS
Imperatriz, 107-1.º and.
De 11 ás 12 e de 15 ás 18

# VIDA SYNDICAL

SYNDICATO INTERESTADUAL DOS FERROVIARIOS DA GREAT WESTERN

Reune-se hoje, ás 14 horas, na séde social, á rua da Concordia, 452, 1.º andar, a directoria do Syndicato dos Ferroviarios da Great Western, em sessão ordinaria.

SYNDICATO DOS OPERARIOS PROFISSIONAES NA INDUSTRIA DA MADEIRA

Estão sendo convidados todos os associados a comparecer á assembléa geral de terça-feira proxima, 28 do corrente, ás 17 horas, á rua do Rangel, 17, primeiro andar, afim de approvar o regulamento de beneficencia desse syndicato.

A junta governativa está encarecendo o comparecimento de todos.

SYNDICATO DOS OPERARIOS EM CONSTRUCÇÃO CIVIL

O presidente desse Syndicato está convidando todos os associados do mesmo para uma reunião de assembléa geral extraordinaria, que se realizará amanhã, ás 15 horas, em sua séde social, á rua do Apollo, 158, 1º.

Gerando correntes de forças nos musculos, no cerebro e nos nervos pelo phosforo organico, calcio, magnesio, manganez, sodio, potassio, nucleinato, kola, guaraná e as Poderosas Vitaminas B e C

NEUROSAN

é um successo nos esgotamentos, fraqueza geral falta de apetite e de memoria, neurastenia, convalescenças, incapacidade para pensar e trabalhar, etc.

Peze-se, tome-o e peze-se depois

# VIDA RELIGIOSA

## O DIA DA IGREJA

25 DE FEVEREIRO — No dia de hoje se commemora S. Cesario.

EPISTOLA (Isa. 58, 9-14) — *Isto diz o Senhor Deus: Si tirares do meio de ti a cadeia e deixares de estender o dedo e de falar o que não aproveita, quando abrires tua alma ao faminto e fartares sua alma affiicta, então nascerá nas trevas tua luz e tuas trevas serão como o meio dia. E o Senhor te dará sempre repouso e encherá tua alma de resplendores e livrará teus ossos, e serás como jardim regado e como fonte abundante, cujas aguas nunca faltam. E serão por ti edificados os logares antigamente desolados e tu levantarás os fundamentos de geração em geração e serás chamado reparador das sebes, desviando as avenidas para segurança. Si deixares repousar teu pé em sabbado; não fizeres tua vontade em meu santo dia; e chamares ao sabbado deleitoso, e santo, para gloria do Senhor e o glorificares, não fazendo teus caminhos, nem seguindo tua vontade em tuas palavras; então te deleitarás no Senhor e te levantarei sobre as alturas da terra e te farei comer da herança de teu Pae Jacob. Porque a bocca do Senhor o falou.*

EVANGELHO (Marc. 6, 47-56) — *Naquelle tempo: Sendo ja tarde, estava o barco no meio do mar e Jesus só em terra. E vendo elle seus discipulos muito afadigados de remar (porque o vento lhes era contrario) perto da quarta vela da noite veiu a elles, andando sobre o mar e queria passar por elles de largo. E vendo-o elles andar sobre o mar, cuidaram que era phantasma e deram grandes gritos. Porque todos o viram e turbaram-se. E logo falou com elle e disse-lhes: Tende bom animo. Sou eu, não temaes. E subiu para elles ao barco e o vento parou. E mais ainda se espantavam entre si, porque não haviam entendido o milagre dos pães, por estar seu coração endurecido. E passando a outra banda, vieram á terra de Genesareth e tomaram ali porto. E saindo elles do barco, logo o conheceram e correndo toda aquella região, começaram a trazer em camas os que eram doentes, aonde quer que ouviam que Elle estava. E aonde quer que entrava em logares, villas ou cidades, punham nas praças os enfermos e rogavam-lhe que ao menos tocassem a borla de seu vestido; e todos que o tocavam, saravam.*

LAUS PERENNE — O SS. Sacramento estará exposto hoje, durante todo o dia, na basilica de Nossa Senhora da Penha.

APOSTOLADO DA ORAÇÃO DA MATRIZ DA BÔA VISTA

Realiza-se amanhã, ultimo domingo do mez, ás 15 horas, na Matriz da Bôa Vista, a sessão mensal do Apostolado da Oração.

A directoria está solicitando o comparecimento de todos os zeladores e associados.

SOCIEDADE SÃO VICENTE DE PAULO

Amanhã, 1.º domingo da quaresma a Sociedade de S. Vicente de Paulo fará a sua 1.ª reunião geral deste anno, havendo missa e communhão ás 7 horas na igreja de N. S. da Conceição dos Militares e ás 14.30, no Circulo Catholico, assembléa geral, sob a presidencia de honra do sr. arcebispo metropolitano, dom Miguel Valverde e effectiva do sr. Lendelino Camara.

Essa festividade é dedicada aos mortos, sendo suffragada pelos confrades vicentinos a alma do pontifice Pio XI, amigo e protector da Sociedade de S. Vicente de Paulo.

LIGA CATHOLICA JESUS, MARIA E JOSÉ, DA BASILICA DO CARMO

O director local está convidando todos os liguistas e aspirantes da Liga Catholica Jesus, Maria e José, da basilica do Carmo, para a reunião mensal a realizar-se ás 9 horas de amanhã na basilica.

MISSAS

Celebraram-se, hontem, na matriz da Bôa Vista, as missas de 7.º dia, em suffragio da alma do prof. Mario Castro, cathedratico da Faculdade de Direito e advogado nesta capital.

Os actos religiosos tiveram grande concorrencia, comparecendo a elles professores, advogados, magistrados, commerciantes e familias.

Após as cerimonias religiosas, a familia do extincto esteve no cemiterio de Santo Amaro, em visita ao tumulo do seu chefe.

## III CONGRESSO EUCHARISTICO NACIONAL

Divulgação do Secretariado:

COMMISSÃO EXECUTIVA — Reuniu-se, ante-hontem, ás 14 horas, no palacio de São José do Manguinho, sob a presidencia de honra do arcebispo metropolitano, a Commissão Executiva do III Congresso, com o comparecimento apenas dos mons. Ambrosino Leite, conego Xavier Pedrosa, mons. Pompeu Diniz, padre Emmanuel Monteiro, conego Airton Guedes e padre Felix Barreto.

Tratados varios assumptos referentes ao Congresso, foram adiadas outras discussões para a proxima sessão a realizar-se no dia 2 de março, na mesma hora e no mesmo local.

HYMNO DO CONGRESSO — Continúa aberta a concurrencia da musica do hymno official do Congresso a se encerrar definitivamente no dia 1º de março.

Varios compositores deste Estado e dos outros têm remettido suas composições, que serão submettidas ao julgamento de uma commissão idonea a ser nomeada pelo sr. arcebispo.

ADORAÇÃO NOCTURNA — Haverá hoje á noite, na Basilica do Carmo, mais uma adoração, reservada exclusivamente aos homens pertencentes á liga e associações de Campo Grande e Macacheira e a Irmandade da Conceição dos Militares.

A cerimonia, como de costume, começará ás 21 horas, pregando antes da Exposição o padre Argemiro Gonçalves. O acto religioso será presidido pelo franciscano frei Cassimiro.

Serão entoados os hymnos *A nós descei* e *Cantemos ao Amor dos Amores*. As orações da noite, fará o padre Felix Barreto.

Amanhã ás 5 horas, haverá missa celebrada por um sacerdote carmelita.

PAUTA DOS ADORADORES — De 9 ás 10 horas: cap. José Alcides da Luz, João Bomfim Salgueiro, 2º tenente Armando B. de Vasconcellos (Irmandade da Conceição dos Militares); Manoel Marcellino de Carvalho, Cesario de Almeida Nobrega, Eurico da Silva (Macacheira); Francisco Cavalcanti, Alberto Monteiro, José Vieira, José Severino Lyra (Campo Grande). De 10 ás 11 horas: Severino Rufino Revoredo, Francisco das Chagas, Pedro Carlos Maciel (Macacheira); Amaro Barbosa, Rochael Braga, Zeferino Lopes, João Alves Monteiro (Campo Grande). De 11 ás 12 horas: Onacio Manoel da Assumpção, Olinto da Silva Lima, Ademar Gomes (Macacheira); Manoel Martins, Francisco de Mattos, João Cardoso da Silva, Julio de Sant'Anna (Campo Grande). De 12 á 1 horas: Cicero Manoel de Sant'Anna, Alvaro Ramos, José Figueira de Farias (Macacheira); Sotero Dias Pereira, Mario Valeriano Marques, Lupercio Motta, Manoel Domingos (Campo Grande). De 1 ás 2 horas: Manoel Francisco, Eleyde de Sant'Anna, Antonio Domingos Catharino (Macacheira); Pedro Carneiro, Bernardino Silva, José de Mello Silva, Ovidio Ribeiro (Campo Grande); De 2 ás 3 horas: Alvaro Ramos, Luiz José Ferreira, Joaquim Silveira (Macacheira); Pedro Alves da Silva, Sancho Nascimento, Azarias Vieira, Ernesto Leonidio (Campo Grande). De 3 ás 4 horas: Julio Gomes, José Gomes de Moura, João Gomes Bezerra (Macacheira); Placido A. dos Santos, Astrogildo S. Pavão, Carlindo Machado, Manoel Francisco Oliveira (Campo Grande). De 4 ás 5 horas: José da Paz, José Odilon, Jayme da Silva (Macacheira); Ladislau Roberto, João Roberto, Francisco Fernandes, Joaquim Fernandes (Campo Grande).

REUNIÃO DE COMMISSÕES — Hoje, ás 19 horas, no salão do Secretariado, rua da Soledade n. 315, (Gymnasio do Recife) haverá mais uma reunião em conjuncto das commissões de imprensa e de propaganda. Foram convocados todos os membros das duas commissões que se compõem:

*Propaganda* — Padre Emmanuel Monteiro, dr. Arnobio Tenorio, dr. Milton Cabral de Mello, dr. João Dias, dr. Frederico Carvalheira, dr. Ruy João Marques, dr. Antonio Gomes dos Santos, dr. Costa Porto e o Radio Club de Pernambuco.

*Imprensa* — Conego Xavier Pedrosa, conego Euvaldo Souto Maior, dr. Apulchro da Assumpção, dr. Thadeu Rocha, prof. Ruy Bello, sr. Sergio Hygino, sr. Socrates Solon de Moura, dr. Publio Dias e academico Antonio Toscano.

Além dessas commissões, foram tambem convidados os srs. Ramos Leal, dr. Gilberto Fraga Rocha, dr. Renato Silveira, Helio Mendonça, João Baptista de Carvalho e Eduardo Dubeux.

DR. CARDOZO DA SILVA
CIRURGIA GERAL — VIAS URINARIAS — GYNECOLOGIA
Consultorio: Arranha Céo da Pracinha — 6º andar.
Phone: 6049 — Das 13 horas em diante.

# ASSOCIAÇÕES

FEDERAÇÃO CARNAVALESCA

Recebemos da Federação o seguinte:

"Reunida na quinta-feira ultima a directoria da Federação Carnavalesca Pernambucana, ouvidos antes seus consultores technicos, resolveu, por unanimidade:

a) considerar mais divulgadas e mais do gôsto do publico, portanto merecedoras dos premios do concurso, as musicas anteriormente seleccionadas: frevos Metralhadora pesada e Lá vem energia; frevo-canção Foi você; maracatu' Sustenta o baque.

b) conferir o premio de menção honrosa, pelo brilhantismo da exhibição, ás aggremiações filiadas: clubs allegoricos Quatro Diabos e Anjos Rebeldes; clubs Vassourinhas e Pás; troças Pão da Tarde, Gallo Mysterioso e Cachorro do homem do miu'do; blocos Innocentes do Rosarinho, Madeiras do Rosarinho, Camponezes e Bafulas de São José; maracatu' Estrella Brilhante; caboclinhos Carijós;

c) louvar o esforço dos clubs Lingueirudos e Prato Mysterioso que se apresentaram em figurino tradicional do seculo XVII;

d) lamentar a deturpação que, do genero, estão fazendo algumas agrupamentos impropriamente intitulados maracatu's".

SANTA CASA DE MISERICORDIA

Tendo terminado a licença em cujo gôso se achava, assumiu hontem as funcções do cargo de provedor da Santa Casa o sr. João José de Figueiredo.

# SERVIÇO PUBLICO

INTERVENTORIA FEDERAL

O interventor federal no Estado recebeu o seguinte telegramma:

De RECIFE — "A Sociedade Auxiliadora da Agricultura congratula-se pela resolução do Instituto do Assucar assegurando a quota dos fornecedores de canna para o que muito contribuiu o alto sentimento de justiça de vossa excellencia. Apresenta tambem em nome dos pequenos proprietarios agricolas que fazem parte dos seus quadros sociais as mais vivas felicitações pelo benemerito acto permittindo que os inventarios pequenos sejam pagos em prestações".

O interventor federal no Estado assignou hontem os seguintes actos:

nomeando Rufino Cantarell para exercer, interinamente, o cargo de official do Registro Civil de Itacutuba, 3º districto do municipio de Belém, actualmente vago;

removendo o promotor publico, bel. Annibal Ribeiro Varejão, da comarca das Flôres para a de Exu' e desta para aquella comarca o promotor publico bel. José Fernando Barbosa Marinho Falcão.

SECRETARIA DO INTERIOR

O secretario do Interior assignou hontem as seguintes portarias:

concedendo a Violeta de Albuquerque Paes de Andrade, dentista auxiliar do Departamento de Saude Publica, 4 mezes de licença, com ordenado, para tratamento de sua sau'de;

nomeando, tendo em vista a proposta feita pelo director do Departamento de Sau'de Publica, em officio n. 155, de accordo com o art. 3.º do decreto n. ?71, de 3 do corrente, os drs. Aloisio Bezerra Coutinho, Mario Ramos e Silva, Almir de Castro, Junio Cavalcanti Lopes, Vicente de Paulo Cyrillo Wanderley, José de Barros de Andrade Lima Filho, Oscar Pereira de Britto, José Octavio de Freitas e Ernani de Paiva Ferreira Braga para regerem, respectivamente, as disciplinas de "Noções de Anatomia e Physiologia Humanas", "Noções de Biologia. Parasitologia e Bacteriologia applicadas á Medicina", "Noções de Hygiene Geral sobre organizações de Saúde Publica", "Hygiene da Creança, puericultura e noções de Pediatria", "Hygiene da Maternidade de Noções de Obstetricia", "Doenças Infectuosas e Parasitarias", "Epidemiologia e Prophylaxia das Doenças Transmissiveis", "Noções de Tisiologia" e "Noções de Leprologia e Doenças Venereas".

SECRETARIA DE VIAÇÃO E OBRAS PUBLICAS

Renda da Directoria de Dócas e Obras do Porto do Recife — Dia 23 — ...... 32:486$500; de 1 a 22 — 980:054$100; total — 1.012:540$600.

Renda da Directoria de Saneamento do Estado — Dia 23 — 14:834$500; de 1 a 22 — 262:634$100; total — ........ 277:?$600.

DELEGACIA DE TRANSITO

Por infracção ao Regulamento Geral do Trafego Publico, estão sendo chamados a comparecer no prazo de 48 horas, os conductores dos seguintes vehiculos:

Dia 23/2/939:

Placas de 1938:

Avanço ao signal — 1332 1084 e 1977.

Não parar para a Assistencia — Bond n.º 126.

Não diminuir a marcha no cruzamento — 24.

Falta de luz trazeira — 2500.

Falta de luz no pharol — Bonds ns. 88, 33 46 e 39.

Ressalva vencida — 1190.

Uso de chapéu — 435-P.B.

Desobediencia ao signal de parada — 190 28-D.P. e 1745.

Contra mão por Edital — 2784-P.B.

Falta de matricula — 6873 e 6633.

Carga conduzir passageiros — 4012.

Dirigir sem precaução — 2725.

Placas de 1939:

Meio fio e bond parado — 6662.

Estacionar em local não permittido — 949.

Angariar passageiros — 2366.

Avanço ao signal — 3679 e 3489.

Falta de luz trazeira — 2110.

Falta total de luz — 3482.

Desobediencia ao signal de parada — 3482.

Excesso de velocidade — 2391.

Trafegar em contra mão de estragar — 2394.

— Resultado do exame de motoristas, motocyclistas e motorneiro, realizado hontem:

Motoristas approvados — Amadores — José Pedro dos Santos Neves e Braulio Gueiros Leite. Reprovado — 1; profissionaes — Reprovado — 1; faltoso — 1.

Motocyclistas amadores reprovados — 2.

Motorneiro approvado — Arlindo Gomes de Mello.

— A Delegacia de Transito está chamando a attenção dos conductores de vehiculos em geral, para o que dispõe o art. 90, letra K do Regulamento do Transito no que diz respeito á communicação, no prazo de 3 dias, da mudança de domicilio.

DEPARTAMENTO DE SAUDE PUBLICA

Está sendo convidada a comparecer com urgencia, á Secretaria Geral do Departamento de Saude Publica, afim de tratar de negocio de seu particular interesse, a visitadora Maria José Lins.

PREFEITURA

Pagamento aos fornecedores — A Directoria da Fazenda Municipal paga hoje aos fornecedores das letras R e S.

Os fornecedores que deixarem de receber nos dias determinados só poderão ser attendidos no ultimo dia (7) e não comparecendo nesse dia, terão de aguardar a tabella do mez seguinte:

Impostos e taxas em chamada — Predial, limpeza, illuminação, calçamento, biqueira, terrenos não edificados, não murados e contendo ruinas o districto de Bôa Vista.

— A Directoria da Fazenda para hoje os juros relativos ao 1?.º coupon dos apolices da Divida Publica Municipal emittidas por força do decreto n. 216 de ??/9/32 de ns. 13301 a 14000 do valor de 1:000$000 e 4931 a 5100 de ..... 100$000.

Os portadores que não se apresentarem até o dia 27 do corrente (ultimo dia da tabella do pagamento) sómente serão attendidos por occasião do pagamento do coupon seguinte.

— Estão sendo convidados a comparecer á 1.ª Divisão da Directoria de Obras, o requerente Ode Cunha de Araujo.

— Estão sendo convidados a comparecer á secção de Expediente da Directoria de Obras os requerentes: Herculano Alves Nascimento, Chrispim Antonio Velhote e Anna Maria Pereira dos Santos.

— Estão sendo convidados a comparecer á 3.ª Divisão da Directoria de Obras, os requerentes: Firmino Corrêa da Silva, Julia Augusta de Souza e José Laurentino da Silva.

Guias em exigencia — Acha-se em exigencia no Protocollo da Secção de Expediente da Directoria da Fazenda aguardando o comparecimento de seus interessados as seguintes guias: 340 — Maria Doralice Pires de Souza Nobiat n.º 14 — Raul Tavares Silva.

— Estão sendo convidados a comparecer á 3.ª Divisão da Directoria de Obras, os seguintes requerentes:

João José de Albuquerque, José Emygdio de Andrade, Maria Florentina de Oliveira, Severino Gonçalves, Petro Remutho, Severina de Mello, Benedicto Alves Feitosa, João Carlos de Albuquerque, José Eliezer da Silva, Alonso de Andrade e Judith C. M. Motta.

DR. SYLVIO PAES BARRETTO
Clinica de Olhos
Das 11 ás 12 e das 16 ás 18 horas
Imperatriz, 102 — 1.º andar

# PEDIDOS E QUEIXAS

UM APPELLO A' PREFEITURA

Moradores da rua do Jasmin solicitam a continuação das obras do calçamento daquella arteria, cujos serviços foram ha algum tempo paralysados.

As escavações feitas no leito da rua com as chuvas ultimamente caidas transformaram-se em poços de lama que tem difficultado o transito.

DR. SIMÃO FOIGEL
Especialista do H. Pedro II
Doenças da pele e Siflis
Consultorio: Rua Nova, 382-2.º

# MUNDO DE LUZ E SOM

PARQUE

DAVID BUTLER

SWEEPSTAKE DO BARULHO

(Straight place and show)

*Os irmãos Ritz na mais fraca das suas comedias. Estão a repetir as mesmas maluquices do primeiro film. Os "sketches" são poucos imaginosos, aquelle, por exemplo, dos sinos, é de uma falta de graça definitiva — obrigando-os a um excesso de caretas, para supprir a carencia do comico. A luta de "catch" possue momentos divertidos, embora sejam dos mais busínados. A situação comica do telephone é a que se ajeu melhor ao estylo dos Ritz — e mais original e pessoal. A corrida, no final, é de um amparo de desenho animado, que o espectador exigente, com justas razões não achará despiciente, no caso na maneira do episodio.*

*Os numeros de canto por Phyllis Brooks, aquella notavel cantora de "Alexandre Ragtime Band", são excellentes, e, ao contrario do que succede aos Ritz, muito contribue para a sua valorização.*

*O "Fox Movietone" traz, com a devida brevidade, varios aspectos da vida do extincto Summo Pontifice, e varios flagrantes da entrada das tropas italianas em Barcelona.* — L.

## AINDA "BRANCA DE NEVE"

### Deseja o publico recifense assistir a versão ingleza

Segundo lemos nos jornaes recem-chegados do Rio, está sendo exhibido ali, com franco successo, a versão ingleza de Branca de Neve e os Sete Anões. Segundo ainda se afere do noticiario, a referida copia original, é muito superior ás diversas versões espalhadas pelo mundo, em varios idiomas, por Walt Disney. A exhibição dessa obra prima do cinema moderno, no Recife, seria de optima opportunidade. E' sabido que o seu autor, só depois do film concluido procurou adaptal-o á lingua de varios paizes, tendo sido neste sentido feito copias em francez, allemã, italiano, hespanhol, russo, chinez, etc.

A' agencia da United, aqui, cabe attender com a brevidade necessaria essa justa aspiração de todos aquelles que assistiram no Parque a deformada versão brasileira da obra.

## OS PREMIOS DA ACADEMIA DE HOLLYWOOD EM 1938

HOLLYWOOD, 24 (U. P.) — A Academia de Cinema concedeu a Bette Davis e Spencer Tracy os premios destinados aos melhores trabalhos cinematographicos de 1938. Bette Davis pela sua actuação no film "Jezabel" e Spencer Tracy por sua actuação em Boystown.

E' esta a segunda vez que ambos são vencedores individuos do grande concurso annual da Academia.

O film You cant take it with you (Do mundo nada se leva), de Capra, foi classificado o melhor do anno.

Os premios para o melhor trabalho de cooperação couberam a Walter Brenna no film Kentuchy e a Fay Bainter em Jezabel.

DE MAIORES LUCROS

RIO, 24 (A. M.) — Informam de Washington que James Cagney foi o actor que maiores lucros obteve em 1938.

Segue-se a estrella Kay Francis.

## CARTAZ DO DIA

PARQUE — "Sweepstake do barulho", da 20th Century Fox, com os Irmãos Ritz.

MODERNO — "Diabinho de saia", da Metro, com Judy Garland e Allan Jones.

ROYAL — "Musica para madame", da RKO, com Nino Martini.

POLYTHEAMA — "Diversões de reis", com William Gargan, Binnie Barnes, e "A volta do capitão Riche", com Robert Mac Wade.

TORRE — "Amor nos bastidores".

ELDORADO — "O clarividente", com Claude Rains.

GLORIA — "Alegre e feliz", da Paramount, com Irene Dunne e Randolph Scott.

ENCRUZILHADA — "China Clipper", da Warner First, com Pat O'Brien e Beverly Roberts.

REAL — "As aventuras de Marco Polo", da United, com Gary Cooper.


# ERRO DO PASSADO

O tempo transforma o costumes e a propria moral. Um dos exemplos mais frizantes é o que se refere aos conhecimentos das jovens e das senhoras sobre questões referentes ao seu sexo. Em outras épocas as mulheres viviam na ignorancia quasi completa da physiologia de orgãos importantes, dos quaes depende a sua saúde, a sua belleza o tranquillidade, a felicidade do lar e a saúde dos filhos. Um falso pudor envolvia esses assumptos; por isso, as anormalidades que affligem periodicamente grande numero de senhoras (dóres, colicas, enxaquecas, fluxo irregular, indisposições, desanimo) eram medicadas de maneira precaria, com remedios aconselhados ás escondidas e quasi sempre contra-indicados.

Gerações doentias foram as consequencias de uma educação sexual mal comprehendida. Actualmente, porém, já não despertam commentarios malevolos esses assumptos; mudaram os costumes e, nesse particular, a mulher foi grandemente beneficiada. A evolução da sciencia veiu em seu soccorro: foram descobertos os hormonios, e com elles muitos segredos sobre a constituição do corpo feminino. Hoje sabe-se que a belleza da mulher, a sua vivacidade e alegria são um reflexo da perfeição dos seus hormonios.

Após cuidadosos estudos, o Professor Fernando Magalhães elaborou a formula de um maravilhoso remedio, feito com hormonios e extractos de plantas, o Oforeno, que innumeros medicos prescrevem e o publico consagra. Sedativo, regulador e tonico dos orgãos femininos, elle não tem contra-indicações e deve ser ministrado ás senhoras em qualquer edade. Oforeno constróe uma radiosa adolescencia, assegura uma eterna mocidade e é um cooperador precioso da saúde e dos encantos da mulher. Torna o corpo sadio, a alma alegre, a pelle admiravel.


# HA UM SECULO

## O que o DIARIO DE PERNAMBUCO publicava no dia 25 de fevereiro de 1839

ESCRAVOS FUGIDOS

No dia 28 de Dezembro do pp. fugirão dois escravos do lugar do Monteiro, 1 negro de nome Luis, de idade de 40 annos, nação muçambique, estatura regular, fullo, tem um dedo de menos em um pé, tem sido visto no aterro dos affogados; a negra de nome Maria, de nação angola, bem preta, boa figura, dentes abertos, falla rouca, levou saia preta, e panno da costa; quem os pegar leve ao trapiche da companhia, que será recompensado.

— Estevão creoulo, de idade de 40 annos de idade pouco mais ou menos, tem um calombo no pescoço da parte de detras, fugio em Janeiro ultimo; quem o pegar leve ao forte do mattos em casa de Firmino José Felis da Rosa, que será recompensado.

COMPRAS

Um braço de balança para balcão, e duas balancinhas de ourives, e um terno de medidas de pao do novo padrão: em fora de portas n. 214, ou annuncie.

— Um cavallo que tenha carrego baixo, é esquipe: em fora de portas venda numero 215.

— Uma canoa maneira para carregar barro; e um escravo para cachada ou canoeiro: nesta Typografia.

VENDAS

O Numero 90 de Echo da Religião e do Imperio: na praça da Independencia loja de livros n. 37 e 38.

— Uma negra de nação, de 24 annos de idade, robusta e deligente para todo o serviço, cozinha o diario de uma casa, ao comprador se dirá o motivo: na rua do Rangel no primeiro andar do sobrado da quina do beco do Liceo.

O MENOR annuncio, no MELHOR jornal implica na MAIOR reclame.

# VIDA MILITAR

ESTABELECIMENTO DO MATERIAL DE INTENDENCIA

Estão sendo convidados a comparecer a esse estabelecimento, nos dias 28 de fevereiro e 2 de março, as costureiras e alfaiates de numeros 201 a 350.

# BANCO DO BRASIL

## CONCURSO DE HABILITAÇÃO

Comunicamos aos candidatos inscritos ao Concurso para Auxiliar de Escrita que foi marcado o dia 5 do proximo mês de Março (domingo) para a realização da prova eliminatoria de DACTILOGRAFIA que terá lugar no edificio desta Agencia, á Avenida Alfredo Lisbôa, 427 ás 8 horas.

O candidato que não comparecer á hora marcada não tomará parte no concurso, não aceitando o Banco alegação alguma. Os candidatos deverão comparecer munidos da segunda via do cartão de inscrição.

Recife, 24 de Fevereiro de 1939.

Pelo BANCO DO BRASIL — Recife

Raimundo M. Sobral
Gerente.

Mario Fontes
Contador.

ILEGÍVEL

# O Botafogo desistiu da excursão que devia fazer ao norte

# SPORTS

## II Concurso Cyclistico "Diario de Pernambuco"

### Abertas as inscripções - Regulamento e premios

O DIARIO DE PERNAMBUCO, no intuito de concorrer para o desenvolvimento do cyclismo, em Pernambuco, promove, para o dia 23 de abril do corrente anno, a segunda competição cyclistica, destinada a infantis e a juvenis até á edade de 15 annos.

O concurrente tem que se submetter, após a inscripção, ao exame medico para a devida classificação no pareo a que concorrer, pois nem sempre o criterio simplesmente da edade satisfaz as exigencias de um concurso como este.

No exame medico serão apreciadas as condições physicas dos concurrentes, nascimento, robustez e grau de cultura physica.

As inscripções podem ser feitas pessoalmente ou por intermedio dos directores de collegios.

CLASSE G — Para meninos entre 13 e 15 annos com igualdade de desenvolvimento physico. Distancia: 3.000 metros.

**Observações**

A edade não será condição imprescindivel na classificação do pareo. Um concurrente cuja edade esteja incluida numa classe, pode figurar noutro pareo, dadas as condições de pouco ou muito desenvolvimento physico. A palavra do medico decidirá.

O quadro e o diametro das rodagens das bicycletas tambem serão objectos de exame e de condição imprescindivel no pedido de inscripção, desde que influem como **handcap** na classificação dos concurrentes.

O pedido de inscripção deve vir acompanhado da prova de idade, a qual será immediatamente devolvida depois de registrada no livro do concurso competente.

Os concurrentes deverão apresentar no local previamente designado após o encerramento das inscripções, afim de receber os seus numeros de ordem, com os quaes se deverão apresentar no local e hora designados para a corrida.

Só poderá tomar parte na corrida o concurrente que se apresentar de calção branco, com a camisa do club ou collegio a que pertença.

As provas serão dirigidas por uma commissão previamente nomeada.

As decisões dessa commissão, por maioria de votos, serão irrecorriveis.

O local para a corrida será indicado com a devida antecedencia.

O DIARIO DE PERNAMBUCO considera desde já abertas as inscripções e receberá com satisfação a collaboração dos estabelecimentos commerciaes, clubs e collegios quanto á instituição de premios.

## Pedido de Inscripção

**SEGUNDO CONCURSO CYCLISTICO "DIARIO DE PERNAMBUCO"**

Nome .....

filho de .....

e .....

com..... annos de idade (Doc. junto) solicita sua inscripção no 2.º Concurso cyclistico DIARIO DE PERNAMBUCO.

Declara que concorrerá ao certamen com bicycleta ....., quadro n..... e rodas com diametro n.....

Assignatura: .....

Concordo

.....

nome do pae, director do collegio, ou responsavel.

Solicitada a inscripção, cada concurrente receberá um cartão com o qual se apresentará no dia designado á commissão medica, no Departamento Medico da Brigada Militar do Estado.

O DIARIO DE PERNAMBUCO, que conta com o apoio de varias firmas commerciaes, como sejam: José Lobo, José Luchesi & Cia. e outras, offerecerá premios aos vencedores classificados em 1º, 2º e 3º logares.

O prazo para as inscripções, que serão gratuitas, terminará improrogavelmente no dia 15 de abril, ás 17 horas.

Publicaremos, diariamente, a formula que deve ser subscripta e apresentada ao redactor sportivo, nesta redacção ou no seu escriptorio, á rua do Imperador, n. 460, 1º andar, afim de ser entregue o cartão para o exame.

Os pareos obedecerão á seguinte ordem:

CLASSE A—Para meninos, com limite de altura e robustez. Distancia: 400 metros;

CLASSE B—Para meninas, com limite de altura e robustez. Distancia: 300 metros;

CLASSE C—Para meninos, entre 7 e 10 annos, com equivalencia de robustez e altura. Distancia: 1.000 metros;

CLASSE D — Para meninas entre 8 e 11 annos com equivalencia de robustez e altura. Distancia: 800 metros;

CLASSE E — Para meninos, entre 10 e 13 annos, com equivalencia de robustez e altura. Distancia: 2.000 metros;

CLASSE F — Para meninas entre 11 e 13 annos, com equivalencia de robustez e altura. Distancia: 1.500 metros.

**JAGUARE' DEIXOU O "OLYMPIQUE", DE MARSEILLE**

PARIS, 24 (H.) — "L'Auto" annuncia que, devido a questões financeiras, o **keeper** Jaguare resolveu deixar o **Olympique**, de Marselha.

**AMERICA FOOT-BALL CLUB**
**Juvenil**

Estão convidados os amadores abaixo escalados a comparecer, hoje, ás 13.30 horas, no campo do club, á Avenida Malaquias, afim de realizar um treino de preparo.

A direcção solicita o comparecimento de todos os convocados:

Hamilton — Clovis — Alderico — Giba — Durval — Irolde — Alberico — Ivanildo — Reginaldo — Jorge — Waldemir — Adhemar — Young — Toinho — Pedrinho — J. Baptista — Pergentino — Talles — Hercules — Castro Neto — Hilton — Jayme — Ascanio — Astrogildo — Eloy — Celso — Gondim — Vivi — Petronio — Manoel — José e Allemão.

**A sessão de amanhã**

Para a sessão que se realiza, amanhã, ás 9 1|2, na séde social, á Avenida Rosa e Silva são convidados todos os membros dos conselhos deliberativo, executivo e fiscal.

Havendo varios assumptos a tratar, solicita-se o maior comparecimento.

## A EXCURSÃO DO AMERICA AO NORTE

### DEPOIS DOS JOGOS NA BAHIA, E' POSSIVEL A VINDA DO CLUB CARIOCA AO RECIFE

O **America**, do Rio, chegará, hoje, á Bahia, com o seu grande quadro, invicto no campeonato de 1938.

A delegação americana está dirigida pelo conhecido **sportman** Mario Vieira. São seus auxiliares os srs. Manoel Maria Maia Alves, thesoureiro, e Tito Rodrigues, technico.

O quadro em excursão é o seguinte:

**Thadeu — Della Torre e Badu' — Alcebiades — Og — Possato — Blagneyro — Carola — Placido — Hortencio e Pirica.**

Como reservas viajam:

Gannho — Vital — Sidney — Gallego — Bolinha e Romeu.

Viaja tambem o juiz Luiz Vaintraub, que arbitrará as partidas nessa excursão.

Estão sendo encaminhadas as negociações para vinda do **America** a esta capital. E' uma necessidade. Principalmente depois do cancellamento da visita do **Botafogo**.

O presidente da **F.P.D.** de certo fará todo possivel afim de trazer o rubro carioca ao Recife. **E' um club de grande cartaz.**

## FEDERAÇÃO PERNAMBUCANA DE DESPORTOS

Da secretaria da **Federação Pernambucana dos Desportos** recebemos as seguintes notas:

— O presidente da **Federação Pernambucana de Desportos** convoca para o proximo dia 27, ás 19.30, uma reunião de assembléa geral, para discussão e approvação dos novos estatutos.

— O presidente do Conselho Fiscal está convocando para o proximo dia 28, terça-feira, uma reunião desse poder, com a seguinte ordem do dia: conferencia de contas e regulamentação da carteira de emprestimos.

**SANTA CRUZ FOOT-BALL CLUB**

O director de **foot-ball** desse club está pedindo a presença dos jogadores abaixo relacionados, amanhã, ás 6 horas, no campo do **Tramways**, para um rigoroso treino, o primeiro da serie de preparo, para a temporada do **Botafogo** e inicio do campeonato:

Vicente — Rubem — Diogenes — Dedé — Sidinho II — Pedrinho — J. Martins — Sherlock — Aleixo — Jayme — Acosta — Mossoró — Marcionilio — Rubinho — Ernani — Siduca — Sidinho I — Tará — Léo — Damião — J. Pequeno — P. Braga — Robson — Toinho — Dindinho — Bahiano — Humberto — Emygdio — Mario — Cão — Celestino — Abdias — Espedito — Tota — Paulo — Pimentel — Othon — José Mello — Euclydes — Carioca — Synesio — Gerson — Isaac — Mineu — Walfrido — Tota II — Lauro — Clovis — José Maria — Ulysses — Walfrido II e Gegéca.

## PARA NÃO PREJUDICAR O PREPARO DO SCRATCH CARIOCA

RIO, 24 (A. M.) — Por intermedio do **sportman** Henrique Nunes, havia sido assentada uma excursão do **Botafogo** ao norte do paiz, onde realizaria uma série de sete partidas, sendo quatro em Pernambuco e tres na Bahia.

Por esses jogos, receberia o club carioca a importancia de 70 contos, o que lhe seria de summa utilidade, mormente neste momento em que as rendas estão suspensas, por falta de actividade.

**Prejudicada a excursão**

Tratando do assumpto, em sua ultima reunião, entretanto, a **directoria do Botafogo** resolveu desistir da excursão, lamentando, embora, a perda de tão bôa opportunidade.

Explicando essa resolução, affirma o Presidente Sergio Darcy que o **Botafogo** prefere sacrificar seus interesses, a crear embaraços ao preparo do **scratch** carioca, o que seria inevitavel, se se ausentasse no momento, com os elementos requisitados pela **Liga**.

**Attitude admiravel**

Collocando-se, uma vez mais, ao lado da lei e da disciplina, o **Botafogo** fornece um exemplo brilhante, no qual bem poderão meditar outros clubs que nem sempre revelam o mesmo zelo e o mesmo respeito pela ordem e pela lei.

## O NAUTICO INICIARÁ, AMANHÃ, OS TREINOS DE FOOT-BALL

### DECLARAÇÕES PRESTADAS PELO DIRECTOR ALVI-RUBRO ELADIO DE BARROS CARVALHO

O **Nautico** marcou para amanhã o primeiro treino official de todos os seus **players** componentes dos varios teams de **foot-ball**. E' o reinicio dos preparativos para a temporada do anno corrente.

O treino será realizado no seu campo ás 15 horas e nelle tomarão parte, dentre outros, os jogadores: Ozires, Ary, Pilombeta, Salsinha, Cielio, Guilherme, Amarino, Periquito, Alencar, Taurino, Emygdio, Zezé, Fernando, Wilson e Celso.

Os alvi-rubros estão bastante animados. Ha mesmo um grande interesse entre os pebolistas.

Hontem, aproveitamos a vinda do sr. Eladio de Barros Carvalho, director do departamento de desportos terrestres do **Nautico**, e lhe perguntamos sobre as actividades alvi-rubras.

As suas declarações, em resumo, foram as seguintes:

— O **Nautico** procura se preparar para as refregas do anno. A sua directoria está animada dos melhores propositos. Deu mostra disso. A vinda de Ary, Alencar e de outro pebolista que chegará nestes dias, é um exemplo.

— O **Nautico** confia em que o Cabeli, esperado esta semana, organize um bom conjunto. Sempre dissemos que falta defesa. Pois bem. Cabeli contractou para o club tres bons elementos dessa ala. Em contacto com os outros que tem o **Nautico**, é de se esperar uma grande modificação para melhor.

O **Nautico** inicia amanhã os seus treinos. Vae fazel-o, certo de que todos os alvi-rubros se entregarão á pratica dos treinos. Não póde haver um bom conjunto de **foot-ball** sem o respectivo preparo.

Póde affirmar que o Veterano será este anno um concurrente perigoso.

**CLUB NAUTICO CAPIBARIBE**
**(Foot-ball)**

TREINO PARA OS JUVENIS: — São convidados todos os jogadores juvenis do club, bem como os componentes do quadro extra para o treino a realizar-se, hoje, pelas 15 horas, no campo social.

TREINO PARA OS QUADROS PRINCIPAES: — O director de **foot-ball** está convidando os jogadores abaixo para o primeiro treino de preparo a realizar-se, amanhã, pelas 14.30, no campo social:

Ozires — Djalma — Sá — Celio — Edson — Cielio — Pilombeta — Guilherme — Ary — Alencar — Periquito — Bido — Moab — Edivaldo — Dide — Virginio — Elihimas — Vavá — Lapa — Heleno — Stenio — Raymundo — Aecio — Cacau — Dinaldo — Torres — Eugenio — Emygdio — Zezé — Fernando — Wilson — Celso — Hercilio e os demais inscriptos.

**SPORT CLUB**
**Secção Juvenil**

Para o treino amistoso, hoje, no campo social, ás 15 horas, com o quadro da **Esso**, estão escalados os jogadores abaixo:

Buchada — Danillo — Geraldo — Fabio — Ary — Telles — Erix — Fernando — Nunes — Léo — Adhemar — Clovis — Bebé — Adhemir — Hypolito — Osnir — Moacyr — Elias — Ayrton — Zeca — Ubyracy — Zostenes — Leão — Inaldo — Lauro — Leal — Roberto — Raul — Walfredo — Jayme — Danivo — Paulo — Homero e os demais que queiram comparecer. Chama-se a attenção dos mesmos para esse treino em vista de se iniciar o campeonato por todo o mez de março.

**CLUB CYCLISTA**

O Departamento Sportivo do **Club Cyclista do Recife** está prevenindo aos corredores que, amanhã, haverá um treino, pela manhã, pelo que convida os mesmos a se encontrar na séde social ás 5 horas da manhã afim de, incorporados, seguirem para o local escolhido para o dito treino.

Aos faltosos serão impostas as penalidades previstas no regulamento em vigor.

A' tarde daquelle mesmo dia haverá um passeio, para o qual o mesmo Departamento está convidando todos os associados, devendo se encontrarem na séde social ás 14 1|2 horas.

## OS JOGOS NOS SUBURBIOS E NO INTERIOR

### PASSADOS OS FOLGUEDOS CARNAVALESCOS, VOLTARAO, AMANHA, A' ACTIVIDADE, OS CLUBS DOS ARRABALDES — PRELIARAO TABAJARAS E S. PAULO, NA CANCHA DO ARRUDA — O ANNIVERSARIO DO IRIS SERA' COMMEMORADO COM UM EMBATE COM O ATHENIENSE — EM FORMA O CASA AMARELLA PARA O ENCONTRO COM O BOTAFOGO

Os festejos do Carnaval interromperam as actividades desportivas dos nossos clubs suburbanos, domingo ultimo. Apenas, em varios campos, foram offerecidas **matinées** dansantes aos socios dos diversos clubs proprietarios.

Amanhã, alguns dos gremios dos arrabaldes reiniciarão as tardes sportivas, animando, assim, o domingo suburbano.

**O ANNIVERSARIO DO IRIS**

Por motivo da passagem de mais um anniversario de seu club, a directoria do **Iris**, de **Santo** Amaro, levará a effeito, amanhã, um programma sportivo-diversional completo, na cancha local.

Especialmente convidado, será contendor dos **azulinos** o esquadrão do **Atheniense**, um dos mais fortes clubs da zona norte, filiado á **A.S.D.T.**

No prelio, o director de sports do **Iris** escolherá, definitivamente, a equipe que irá disputar a eliminatoria para o campeonato da F.P.D., do corrente anno.

O **Atheniense**, conhecedor da força do seu adversario, apresentará uma turma adextrada e apta a competir com vantagem.

**NA RUA PAULA BAPTISTA**

Auspicia-se de grande animação o prelio a ser travado, amanhã, em Casa Amarella, entre o **Botafogo** e a representação do **Centro Sportivo** local.

A turma do **Botafogo** tudo empregará na conquista da victoria.

Os **alvi-rubros** casamarellenses, sob a direcção do sr. Delfino Gentil, estão dispostos a mais uma vez dar uma prova de seu valor.

**O ARRUDA ASSISTIRA'**

O Arruda assistirá, amanhã, um prelio animado entre o **Tabajaras** e o **São Paulo**, de Agua Fria.

Está despertando interesse a pugna, deante da sympathia de que gosam os preliantes.

Salvo modificação de ultima hora, os dois bandos ingressarão em campo assim organizados:

TABAJARAS: Oziris — Allemão — Mulatinho — Zezinho — Alencar — Piriquito — Plinio — Tará II — Caio Mario — Pedro e Djalma.

S. PAULO: Elias — Lucas — Zecas — Enedino — Paesinho — Guaberinha — Louro — Nicolau — Emygdio — Frajola e L. Americo.

**GUARARAPES x MISTURA F.C.**

O **Guararapes F. C.**, de Iputinga, enfrentará, amanhã, a equipe do **Mistura F. C.**

Para enfrentar o **Mistura F. C.**, o tricolor de Iputinga disputará o gramado com a seguinte constituição:

Padre — Sebastião — Martins — Sibiu — Eliazir — Bubu' — Mario — Gordinho — Giby — Ximbá e Agenor.

**INSCRIPÇÃO DE JOGADORES NA A.S.D.T.**

Elizeu Alves Noronha — José Gomes de Castro — Paulo Pereira Bruno — Amaro Ferreira Franco — Arlindo Francisco das Chagas — José Candido Tavares — Raymundo Nonato de Souza — Nelson Francisco das Chagas — José Mauricio Ferreira Filho — Octavio Aprigio Gomes — Luiz Barbosa de Luna — Antonio do Carmo Costa — Adalberto Francisco das Chagas — José Cardoso dos Santos Filho — Erasmo Antonio dos Santos — Julio Manoel da Hora — José Nelson da Silva — João Nunes — Milton Fernandes da Silva, por 3 annos, para o **1.º de Maio S. Club.**

Manoel Farias Menezes — Armando de Freitas — João Medeiros da Silva, para o **Palmeira Uchôa S. Club**, por 2 annos.

José Ribeiro da Silva, José dos Santos — Antonio José Ferreira — Wilson da Silva — José Lima Cordeiro — Aristoteles da Silva Cabral — Severino Joaquim Gonçalves — Raniro José da Silva — Pedro Rodrigues dos Santos — Antonio Alves — Sandoval Joaquim e João Fernandes, por 2 annos, para o **Rio Branco F. Club.**

Beroni Soares — Fernandes José da Silva — José Soares da Silva — Pedro Gomes de Oliveira — Luiz dos Santos — Oscar Sant'Anna — Antonio Avelino — Mauro Gomes — José de Barros Falcão — Carlos Ferreira Cavalcanti — Pedro Francisco de Lima — José Augusto Vieira — Lourival Durval Silva — Diomedes Farias — José Pedro da Costa — Verissimo Campos — Amaro Senna da Silva — Onil do Salles Pereira — Severino da Silva — Oswaldo Cavalcanti — Arlindo Minervino de Lima — Antonio José de Oliveira, por 2 annos, para o **Arco-Iris F. Club.**

Milton José dos Santos — José Severino da Silva — Leoncio Pinheiro das Chagas — Narciso Lopes dos Santos — Francisco Prazeres da Hora — João Barros de Mello — Aristides Cecilio de Freitas — Elisio Tavares Corrêa — José Vicente Ferreira — Pedro Vieira do Nascimento — Antonio Rodrigues dos Santos e João Amaral, por 2 annos, para o **S. C. Destemido Barrense.**

Lourival Xavier — Murillo Britto Bandeira — Aluizio Galvão de Lyra — Severino Ramos Cezar Lima — Nelson Bredero — **Alfredo de Albuquerque** Fernandes — Antonio Valença Soares — Brivaldo Ribeiro Queiroga — Humberto Cerqueira Ramires, por 2 annos, para o **Clube S. Club.**

Luiz Lyra Lida — José Miguel Segundo — Pedro Lyra Lima — José Alves dos Prazeres — Antonio Elias Ribeiro — Antonio Americo da Silva — João Francisco Campello, por 2 annos, para o **Bahia F. Club.**

Amaro Pinto dos Santos — Luiz Olympio de Lyra — Rosalvo José de Oliveira — Helio Marques dos Santos — Manoel Oliveira Filho — Jobo Martins Alves — Elias Emygdio da Cunha — Euthimio Cavalcanti por 3 annos, para o **S. Paulo S Club.** — Registrem-se.

Oscar Martins da Costa — Pedro Ferreira da Silva — Audifax Joaquim dos Santos — José L. de Azevedo, para o **Arco-Iris F. Club.** Euclides Arcanjo dos Santos e Severino Ramos Gonzaga, para o **S. Paulo S. Club**: — E' caso de renovação.

João Baptista do Nascimento, para o **Bahia F. Club**; Alberico Castro Monteiro — Edmilson Macedo Silva — Hildebrando da Silva Gaio — Geofredo Gabriel Wanderley, para o **Club Sport Club**; José Pedro de Sant'Anna — Waldemar Marques dos Prazeres — Manoel das Neves e Suetonio Pinheiro das Chagas, para o **S. C. Destemido Barrense**; Nelson Marroquim, para o **Rio Branco F. Club**: — Junte transferencia da F.P.D.

**TREINARA', AMANHA, O DIARIO SPORT CLUB**

O **Diario Sport Club** está se preparando para as lides sportivas do anno. Assim, os conjuntos "centenarios" vão se submetter a varios treinamentos, para bôa organização technica dos mesmos.

— Amanhã, ás 9 horas, no campo do **Tabajaras**, no Arruda, verificar-se-á o primeiro ensaio das equipes alvi-negras da Pracinha.

O director de sports está convidando os seus componentes que deverão estar em frente ao edificio do DIARIO ás 8.30.

**A "NEGRA" ENTRE O DESTEMIDO E O PALMEIRA UCHOA**

Na cancha do **Palmeira Uchôa**, em Areias, serão contendores, amanhã, na ultima da "melhor das tres", os velhos rivaes da zona sul, o club local e o **Destemido Barrense**.

O primeiro jogo foi vencido pelo **Palmeira**, pela contagem de 3x1. No segundo, pela contagem minima, saiu victorioso o esquadrão visitante. Assim, amanhã, será jogada a "negra", que vem despertando grande interesse nos circulos locaes.

Ao vencedor, serão conferidas onze medalhas para cada um dos componentes do quadro.

Estão assim collocados os jogadores do **Palmeira**: Placa — Chico — Biu — 71 — Misael — Candido — Jeremias — Frangé — Paulo — Zé Alves e Mair.

O **Destemido** formará assim: Zileu — Gama — Bahiano — Nael — Suetonio — Noco — Chico — Bidé — Manoel — Zezinho e Zé Preta.

## JOCKEY CLUB

### A CORRIDA DE AMANHA NO PRADO DA MAGDALENA

Está reservado para amanhã um bom programma de corridas, no prado da Magdalena. O **Jockey Club**, interessado que está pelo desenvolvimento sempre crescente das corridas, organizou para amanhã o seguinte programma:

1.º pareo — 1.100 metros — PREMIO CONDOR — Premios: 500$000 e 50$000.

| | kg. |
|---|---|
| 1—CEU AZUL | 54 |
| 2—CONDOR | 51 |
| 3—MULATA | 54 |
| 4—LAPA | 48 |

2.º pareo — 1.600 metros — PREMIO MOTIM — Premios — 700$000 e 70$000.

| | kg. |
|---|---|
| 1—FITA | 48 |
| 2—AFRICANO | 40 |
| 3—MOTIM | 54 |
| 4—FAUSTINA | 46 |

3.º pareo — 1.250 metros — PREMIO URUMARA' — Premios — 500$000 e 50$000.

| | kg. |
|---|---|
| 1—FUXICO | 54 |
| 2—URUMARA' | 52 |
| 3—ITABIRA | 51 |
| 4—VIGO | 53 |

4.º pareo — 1.150 metros — PREMIO BRACATINGA — Premios — 600$000 e 60$000.

| | kg. |
|---|---|
| 1—BRADIR | 56 |
| 2—LA VALETE | 50 |
| 3—POTOSI | 56 |
| 4—JURISSACA | 48 |
| 5—BACARAT | 53 |

5.º pareo — 1.300 metros — PREMIO VILLAR — Premios — 700$000 e 70$000.

| | kg. |
|---|---|
| 1—MOTIM | 48 |
| 2—RAFLES | 48 |
| 3—LAGARTA | 48 |
| 4—ARALY | 50 |

## MATINAL INFANTIL

AMANHÃ ás 10 horas NO **MODERNO**

Continuação (3.ª SERIE) do arrojado drama da UNIVERSAL:

**JIM DAS SELVAS**

com GRANT WITHERS e BETTL JANE RHODES

Engraçadissima comedia da COLUMBIA

No mesmo programma: — OS 3 PATETAS, em

**ARRAIA MIUDA**

Um Desenho — Um Jornal — Um Nacional D.F.B.

SEGUNDA-FEIRA E POR TODA A SEMANA NO **PARQUE**

Forte, varonil, dominador, amoroso, sportivo, sincero sempre!

**ROBERTO TAYLOR**

marca a maior e definitiva "performance" de sua sensacional correira cinematographica, em

**UM YANKEE em OXFORD**

MAUREEN O'SULLIVAN

LIONEL BARRYMORE E VIVIEN LEIGH

HOJE no **PARQUE**

Matinée ás 14 e 30 — Soirée ás 19 e 21 horas

IRMAOS RITZ em

**SWEEPSTAKE DO BARULHO**

Uma super comedia da "20th Century Fox"

Complementos: —
CINEDIA JORNAL 10 (nac. D. F. B.)
FOX MOVIETONE NEWS 21 x 40 (Jornal)

HOJE no **MODERNO**

Matinée ás 14 e 30 — Soirée ás 19 e 21 horas

Judy GARLAND em:

**DIABINHO DE SAIAS**

com o tenor Allan JONES

Um film da METRO GOLDWYN MAYER

Complementos: —
PEIXES E AVES (nacional D. F. B.,
METROTONE NEWS (jornal)

**INTERMEZZO**

com TRESI RUDOLPH e ALBR. SCHOENHALS ★

SEGUNDA-FEIRA no **MODERNO**

## IDEAL

HOJE————————HOJE

FUNCCIONA A 2.ª CLASSE COM O FILM REPUBLIC:

**"A CASA DAS 1.000 LUZES"**

e lançamento do seriado com CLYDE BEATY:

**"A DEUSA DE JOBA"**

Inicia o programma — Cinedia Revista — DFB

Amanhã na 2.ª classe em Matinée e Soirée:

**"MIL DOLLARES POR MINUTO"**

e o Far.West com John Wayne: — "ORDEM 'A' BALA"

(Prohibido para creanças até 10 annos)

## ELDORADO

HOJE————————HOJE

A maravilhosa producção Broadway Programma com Claude Rains o homem invisivel:

**"O CLARIVIDENTE"**

Um film que abalou e revolucionou todos os Centros Espiritas da Europa!

Iniciam o programma: Equinos — DFB., uma Comedia gozadissima e Fox Movietone

Amanhã em Matinée:

**"O OPTIMISTA"**

e um Far.West, com uma comedia gozadissima.

## TORRE

HOJE————————HOJE

CHARLES ROGERS na apreciavel Comedia-Revista PARAMOUNT:

**"AMOR NOS BASTIDORES"**

UMA EXCELLENTE PRODUCÇAO DA MARCA DAS ESTRELLAS!

Iniciam o programma — Film Jornal, 59 — DFB. Fox Movietone e um desenho com Popeye

AMANHA em Matinée:

**"ANJO DA FORTUNA"**

e o Far.West:

**"OURO EM PÓ"**

AMANHA em Matinée á 1.40 reabertura do Cine IDEAL com um programma sensacional "ELLA E O PRINCIPE" a grandio producção 20th Century FOX com Sonja HENIE e Tyrne POWER. No mesmo programma conclusão do seriado Republic: "VIGILANTES DA LEI". Preço para esta matinée: Cavalheiros 1$600 — Senhoras e Senhoritas 1$100 — Creanças $500

# ENCRUZILHADA e SÃO JOSE' - De HOJE até SEGUNDA-FEIRA

O MAIS EMPOLGANTE E ARREBATADOR DRAMA AEREO! O FILM MAIS SENSACCIONAL NO GENERO! PAT O'BRIEN, BEVERLY ROBERTS E OUTROS NA SUPER-GRANDIOSA PRODUCÇÃO DE WARNR FIRST (A CIA. N. UM) LANÇADO EM 1.ª LINHA SIMULTANEAMENTE NESTE CINEMA:

# CHINA CLIPPER

(TITAN DOS ARES)

SENSACIONAL! EMPOLGANTE! GIGANTESCO! INEDITO! MONUMENTAL!

AGUARDEM --- NO CINE S. JOSÉ --- LANÇAMENTO EM 1.ª LINHA DO SUPER FILM:

# OBRAS DE TITANS


### HORARIO DOS ULTIMOS BONDS

DE RIO BRANCO — DIAS UTEIS

| | |
|---|---|
| Espinhetro | 22.49 |
| Derby | 23.39 |
| Pina | 23.30 |
| P. Uchôa | 23.37 |
| Aurora | 24.00 |
| Beberibe | 24.00 |
| Dois Irmãos | 24.05 |
| Tigipió | 24.05 |
| Concordia | 24.05 |
| Campo Grande | 24.08 |
| Magdalena | 24.08 |
| Olinda | 24.10 |
| Casa Amarella | 24.10 |
| Boa Viagem | 24.10 |
| Torre | 24.15 |
| Varzea | 00.18 |
| Largo da Paz | 00.23 |
| Pedro II | 24.30 |

NOS DOMINGOS E FERIADOS

| | |
|---|---|
| Derby | 23.31 |
| P. Uchôa | 23.41 |
| Largo da Paz | 23.53 |
| Pedro II | 23.58 |
| Pina | 24.00 |
| Espinhetre | 00.01 |
| Magdalena | 00.02 |
| Campo Grande | 00.03 |
| Aurora | 00.05 |
| Beberibe | 00.08 |
| Torre | 00.09 |
| Casa Amarella | 00.10 |
| Boa Viagem | 00.10 |
| Varzea | 00.11 |
| Olinda | 00.12 |
| Dois Irmãos | 00.12 |
| Tigipió | 00.14 |

### OMNIBUS

*Movimento de chegada e partida dos auto-omnibus que trafegam na linha Norte, com horario dos dias uteis e dos domingos*

*Numero da chegada:*

6754, João Pessoa — Chegada: 18.00; sahida: 5.40;
6780, Timbau'ba — Chegada: 17.00; sahida: 6.30;
6781, Limoeiro — Chegada: 16.30; sahida: 7.00;
6783, Limoeiro — Chegada: 17.30; sahida: 8.00;
6785, Limoeiro — Chegada: 8.00; sahida: 11.30;
3236, Furubim — Chegada: 8.00; sahida: 12.30;
6786, Umbuzeiro — chegada: 7.00; sahida: 14.00;
6756, Itapissuma — Chegada: 9.00; sahida: 13.00;
6753, Campina Grande (viagens ás 3as., 5as. e sabbados) — Chegada: 13.00; sahida: 12.00;
6783, Limoeiro — Chegada: 8.00; sahida: 16.00;
6752, Itabayanna — Chegada: 9.00; sahida: 14.00;
6784, Nazareth — Chegada: 9.00; sahida: 15.15;
6787, Limoeiro — Chegada: 9.00; sahida: 15.00;
6793, Vicencia — Chegada: 8.00; sahida: 15.00;
6768, Goyanna — Chegada: 9.00; sahida: 15.30;
6769, Goyanna — Chegada: 9.00; sahida: 15.00;
6848, Floresta dos Leões — Chegada: 8.00; sahida: 15.40;
6751, Campina Grande (viagens ás 2as., 4as. e 6as.) — Chegada: 13.00; sahida: 12.00;
6849, Timbau'ba — Chegada: 8.30; sahida: 15.00.

*Horario dos domingos, sendo a partida da Estação*

Omnibus 6781, para Limoeiro — 8.45;
6780, para Timbau'ba — 6.30;
6787, Idem — 6.00;

*Aos sabbados*

Omnibus 6787 — Partida: 19 horas.

NOTA: — A partida é sempre da rua da Detenção, n.º 121.

ESTRADAS DO CENTRO E SUL

*Movimento de entradas e sahidas dos auto-omnibus das linhas Centro e Sul*

*Numero da Chapa:*

6794, Victoria — Chegada: 8.00; sahida: 13.00; (aos domingos a partida é ás 8.00);
6795, Victoria — Chegada: 8.00; sahida: 13.30; (aos domingos parte ás 8.30);
6795, Victoria — Chegada: 8.00; sahida: 14.00; (aos domingos parte ás 9.00);
6811, Tapera — Chegada: 9.00; sahida: 15.00 (aos sabbados parte ás 14.30);
6812, Gloria de Goytá — Chegada: 9.00; sahida: 14.00 (aos sabbados parte ás 13.30);
6818, Caruaru' — Entrada: 8.30; sahida: 15.30;
6705, Bonito — Entrada: 8.00; sahida: 15.00 (não viaja nas 4as., sabbados e domingos);
6846, Caruaru' — Entrada: 8.30; sahida: 15.00 (não viaja aos domingos);
6616, Barreiros — Entrada: 9.00; sahida: 14.30;
6650, Barreiros — Entrada: 9.30; sahida: 15.00; (aos domingos, partida ás 14.30);
6798, Rio Branco — Entrada: 13.30; sahida: 5.50 (viaja ás 3as., 5as. e domingos);
6799, Rio Branco — Entrada: 15.50; sahida: 8.30 (viaja ás 2as., 4as. e sextas);
6820 Garanhuns — Entrada: 17.00; sahida: 6.00 (viaja ás 2as., 4as. e sextas);
6822, Garanhuns — Entrada: 17.00; sahida: 6.00 (viaja ás 3as., 5as. e domingos);
6826, Garanhuns (Reserva);
5338, Barreiros (Reserva).

PARA PARAHYBA

*Partida da Praça 13 de Maio*

*Numero de chapa:*

257, João Pessoa (diariamente) — Entrada: 10.00; sahida: 15.00;
255, João Pessoa (diariamente) — Entrada: 10.00; sahida: 15.00;
142, João Pessoa (diariamente) — Entrada: 10.00; sahida: 15.00;
413, João Pessoa (diariamente) — Entrada: 10.00; sahida: 15.00;
1774, Campina Grande (dia sim outro não). Entrada: 13.00; sahida: 12 horas.

### CORREIO AEREO

HORARIO DO FECHAMENTO DE MALAS PARA O CORREIO AEREO

*Segundas-feiras:*

AIR FRANCE — PARA o sul.
De Bahia e Santiago.
Registrado ás 16 horas — Ordinarios ás 17 horas — Ultima hora ás 18 horas.

*Terças-feiras:*

PANAIR — Para todo o sul.
Registrados ás 18 horas — Ordinarios ás 19 horas — Ultima hora ás 20 horas.

*Quartas-feiras:*

PANAIR — Para todo o sul.
Registrados ás 18 horas — Ordinarios ás 19 horas — Ultima hora ás 20 horas.
PANAIR — Para o norte (Cabedello e Fortaleza).
Registrados ás 18 horas — Ordinarios ás 19 horas — Ultima hora ás 20 horas.

*Quintas-feiras:*

PANAIR — Para o norte e America.
Registrados ás 18 horas — Ordinarios ás 19 horas — Ultima hora ás 20 horas.
PANAIR — Para todo o sul.
Registrados ás 18 horas — Ordinarios ás 19 horas — Ultima hora ás 20 horas.

*Domingos:*

AIR FRANCE — Para Natal e Europa
Registrados ás 14 horas — Ordinarios ás 15 horas — Ultima hora ás 16 horas.
PANAIR — Para o norte e America.
Registrados ás 16 horas — Ordinarios ás 19 horas — Ultima hora ás 20 horas.
CONDOR — Para todo o sul.
Registrados ás 16 horas — Ordinarios ás 17 horas — Ultima hora ás 18 horas.
PANAIR — Para o sul até S. Paulo.
Registrados ás 18 horas — Ordinarios

*Sextas-feiras.*

Registrados ás 14 horas — Ordinarios ás 19 horas — Ultima hora ás 20 horas.

# Informações do dia

PANAIR — Para o norte (Cabedello e Fortaleza).
Registrados ás 18 horas — Ordinarios ás 19 horas — Ultima hora ás 20 horas.

*Sabbados:*

CONDOR — Para o norte (Natal e Pará).
Registrados ás 16 horas — Ordinarios ás 17 horas — Ultima hora ás 18 horas.

### MALAS POSTAES

A administração dos Correios expedirá malas diariamente:

A's 20 horas para *Olinda*. A's 21 horas para os demais suburbios da capital.

A's 14 horas (pelos trens da tarde) para Cinco Pontas, Central e Brum, até Palmares Caruaru', Limoeiro e Itabayanna.

Para o Rio Grande do Norte aos domingos, fechando-se a mala ás 23 horas.

A's 22 horas (pelos trens da manhã).

LAGOA DE BAIXO A RECIFE — para as localidades do interior deste Estado e Alagoas, Parahyba e Rio Grande do Norte.

RECIFE A CABEDELLO E NATAL — *Partida* ás 8.10 nas segundas, quartas e sextas-feiras.

NATAL e CABEDELLO A RECIFE — Chegada, 11.37, nas terças, quintas e sabbados.

RECIFE A ALAGOA DE BAIXO — Chegada, 19 horas nas quintas, sextas e domingos.

Trem da Central para Alagoas de Baixo, sómente aos domingos, terças, quintas e sabbados.

### AUTOMOVEIS DE PRAÇA

Preço official dos automoveis de praça, approvado em 12 de janeiro:

| | |
|---|---|
| Primeira hora ou fracção | 10$000 |
| Primeira hora por inteiro | 15$000 |
| Cada meia hora ou fracção superior a 5 minutos | 6$000 |

Overidas — Dentro dos limites dos seguintes trechos da Avenida Cleto Campello até a ponte de Afogados, Quartel do Derby, Quatro Cantos, Entroncamento, Avenida João de Barros até a igreja Hospital Pedro II, Cemiterio de Santo

### HORARIOS DOS TRENS

LINHA NORTE

Para João Pessôa, Campina Grande e Natal — Partida de Recife 5.10 nas segundas, quartas e sextas-feiras.

De João Pessôa, Campina Grande e Natal — Chegada a Recife 21.15 nas terças, quintas e domingos.

Regional para Limoeiro e Bom Jardim — Partida de Recife 15.10, viajando até Limoeiro diariamente e até Bom Jardim somente nos domingos, terças, quintas e sextas-feiras.

Regional de Limoeiro e Bom Jardim — Chegada a Recife 8.30 diariamente de Limoeiro e nas segundas, quartas, sextas e sabbados de Bom Jardim.

Regional para Itabaiana — Partida de Recife 17.05 diariamente.

Regional de Itabaiana — Chegada a Recife 9.30 diariamente.

LINHA CENTRO

Para Alagôa de Baixo — Partida de Recife 5.25 nas terças, quintas, sabbados e dmoingos.

De Alagôa de Baixo — Chegada a Recife 16.03 nas segundas, quartas, sextas e domingos.

Regional para São Caetano — Partida de Recife 16.10 diariamente.

Regional de São Caetano — Chegada a Recife 8.42 diariamente.

*Serviço suburbano*

Para Jaboatão — Partida de Recife 5 horas, 11.15, 15.45, 17.45, 21.45 diariamente. A's 6 horas, 7 horas, 12.15, 16.55, 18.45 todos os dias excepto domingo.

De Jaboatão — Chegada a Recife 7.41, 10.01, 14.11, 18.28, 21.41 diariamente. A's 6.47, 8.41, 12.44, 17.34, 19.26 todos os dias excepto domingos.

LINHA SUL

Para Maceió e Garanhuns — Partida de Recife 5.30 diariamente.

De Maceió e Garanhuns — Chegada a Recife 17.47 diariamente.

15.25 diariamente.

Para Catende — Chegada a Recife 10.22 diariamente.

Para Barreiros — Partida de Recife ás 15.25 nas terças, quintas e sabbados. Nos domingos ás 5.50.

De Barreiros — Chegada a Recife 10.22 nas terças, quintas, sabbados e domingos.

Para Cortez — Partida de Recife 15.25 nas terças, quintas e sabbados.

Nos domingos ás 5.50.

De Cortez — Chegada a Recife 10.27 nas terças, quintas, sabbados e domingos.

Serviço suburbano para o Cabo — Partida de Recife 17.15 todos os dias excepto domingos.

Serviço suburbano do Cabo — Chegada a Recife 8.17 todos os dias excepto domingos.

### Mercado de algodão na praça

*(Cotação official)*

O mercado soffreu pequeno declinio no typo Sertão.

| | |
|---|---|
| Sertão | 39$000 a 42$000 |
| | 35$000 a 38$000 |

a arroba

RECEBEDORIA DO ESTADO

| | |
|---|---|
| Renda ordinaria | 338:734$500 |
| Do dia 1 ao dia 22 | 3.988:965$700 |
| Total | 4.323:699$200 |

PAUTA SEMANAL DAS MERCADORIAS DE PRODUCÇÃO E MANUFACTURA DO ESTADO, SUJEITAS AO IMPOSTO DE EXPORTAÇÃO

Semana de 13 a 18 de Fevereiro de 1939:

Aguardente de cachaça, litro $310; Alcool puro, litro $470; Alcool desnaturado, litro $670; Algodão em pluma ou em rama, kilo 28740; Assucar refinado, 1.º kilo $780; Assucar refinado, 2.º kilo —; Assucar crystal, kilo $680; Assucar usina kilo $780; Assucar demerara, kilo $560; Assucar branco, kilo $680; Assucar somenos, kilo $620; Assucar 3.º jacto, kilo $480; Assucar mascavado, kilo $340; Arroz pilado, kilo 18100; Bagaz de mamona, kilo $450; Borracha de mangabeira, kilo 28000; Borracha de maniçoba, kilo 29000; Cacáu, kilo 1$300; Café em caroço, kilo 1$250; Carogo de algodão, kilo $200; Cêra de Carnaúba, kilo 9$000; Côcos descascados, kilo $380; Couros seccos espichados, kilo 3$000; Couros seccos salgados, kilo 3$400; Couros verdes salmourados, kilo 1$900; Farinha de mandioca, kilo $270; Fecula de mandioca, kilo 1$500; Feijão, kilo $760; Gomma de mandioca, kilo $600; Milho, kilo $270; Ouro, gramma 23$200; Prata, gramma $100; Peles de cabra, kilo $2600; Pelles de carneiro, kilo 9$000.

### Movimento maritimo

VAPORES ESPERADOS

*Mez de fevereiro*

HOJE — *Bandeirante*, do Sul.
26 — *Butiá*, do Sul.
27 — *Asturias*, de Londres e escalas.
*Southern Prince*, de Nova York e escalas.
28 — *Raul Soares*, de Hamburgo e escalas.

*Mez de março*

4 — *Cap Norte*, de Hamburgo e escalas.
5 — *Almirante Alexandrino*, de Santos e escalas.
6 — *Annibal Benevolo*, de Porto Alegre e escalas.
*Belle Isle*, de Marselha e escalas.
*Persier*, de Buenos Aires e escalas.
7 — *Conte Grande*, de Buenos Aires e escalas.
9 — *Almanzora*, de Buenos Aires e escalas.
10 — *Highland Brigade*, de Londres e escalas.
12 — *Alsina*, de Buenos Aires e escalas.
*Butiá*, de Porto Alegre e escalas.
17 — *Occania*, de Buenos Aires e escalas.
*Asturias*, de Buenos Aires e escalas.
20 — *General San Martin*, de Buenos Aires e escalas.
21 — *Bagé*, de Santos e escalas.
*Kerguelen*, de Buenos Aires e escalas.
*Alcantara*, de Londres e escalas.
27 — *Western Prince*, de Nova York e escalas.

VAPORES A SAIR

*Mez de Fevereiro*

27 — *Butiá*, para Tutoya e escalas.
*Asturias*, para Buenos Aires e escalas.
*Bandeirante*, para o Norte.
*Southern Prince*, para Buenos Aires e escalas.
28 — *Raul Soares*, para o Sul.
*Annibal Benevolo*, para o Norte.

*Mez de março*

1 — *Bandeirante*, para Porto Alegre e escalas.
4 — *Cap Norte*, para Buenos Aires e escalas.
5 — *Almirante Alexandrino*, para Hamburgo e escalas.
6 — *Annibal Benevolo*, para Porto Alegre e escalas.
*Belle Isle*, para Buenos Aires e escalas.
*Persier*, para Antuerpia, directo.
7 — *Conte Grande*, para Genova e escalas.
9 — *Almanzora*, para Southampton e calas.
10 — *Highland Brigade*, para Buenos Aires e escalas.
12 — *Alsina*, para Marselha e escalas.
13 — *Butiá*, para Tutoya e escalas.
17 — *Occania*, para Trieste e escalas.
*Asturias*, para Londres e escalas.
20 — *General San Martin*, para Hamburgo e escalas.
21 — *Bagé*, para o Norte.
*Kerguelen*, para Marselha e escalas.
*Alcantara*, para Buenos Aires e escalas.

# Commercio - Finanças-Informações Geraes

## MERCADO DE CAMBIO DA PRAÇA

O Banco do Brasil affixou, hontem, as seguintes taxas:

| SACCANDO | Taxa p/ saque p/ Deposito Cobrança 4' vista | á vista |
|---|---|---|
| Libra | 85$030 | 83$010 |
| Dollar | 18$[illegible] | [illegible] |
| Marco livre | — | 7$130 |
| Florim Suisso | 6$700 | [illegible] |
| Marco — Compensado | 4$160 | 4$035 |
| Florim | 9$760 | 9$450 |
| Franco belga | 3$080 | 3$000 |
| Peseta | — | — |
| Lira | $965 | $935 |
| Escudo | $700 | $73[illegible] |
| Franco | $485 | $47[illegible] |
| Peso Uruguay | 6$750 | 6$540 |
| Peso Argentino | 4$370 | 4$230 |
| COMPRANDO | | |
| Libra | 80$030 | 81$130 |
| Franco | — | $455 |
| Dollar | 17$270 | 17$300 |
| Marco | — | 3$300 |

COMPRA DE OURO — O Banco do Brasil compra ouro fino ao preço de 33$200 a gramma, na base de .. .. .. 1.000|1.0000, em barra ou amoedado.

## MERCADO DE CAMBIO EM LONDRES

| | | |
|---|---|---|
| *Abertura* — Dia 23. | | |
| Londres s/N. York | Dol. | 4.68.97 |
| " s/ Genova | Lts. | 89.14 |
| " s/ Madrid | Pts. | — |
| " s/ Paris | Fts. | 177.05 |
| " s/ Lisboa | Esc. | 110.18 |
| " s/ Berlim | Rmk. | 11.68 |
| " s/ Hollanda | Fls. | 8.80.7/8 |
| " s/ Berne | Frs-Sus. | 20.64.5/8 |
| " s/ Bruxellas | Bigs. | 27.87.3,4 |
| *Anterior* | | |
| Londres s/N. York | Dol. | 4.68.90 |
| " s/ Genova | Lts. | 89.12 |
| " s/ Madrid | Pts. | — |
| " s/ Paris | Fts. | 177.00 |
| " s/ Lisboa | Esc. | 110.18 |
| " s/ Berlim | Rmk. | 11.68.1/4 |
| " s/ Hollanda | Fls. | 8.79.1/2 |
| " s/ Berne | Frs. | 20.62.3/4 |
| " s/ Bruxellas | Belgs. | 27.87 |

## COTAÇÃO DE TITULOS NA BOLSA DE FUNDOS PUBLICOS

OFFERTA NA BOLSA

| *Apolices Federaes* | Compradores | Vendedores |
|---|---|---|
| Uniformizadas 5 % | 800$000 | 810$000 |
| Ao portador 5 % | 780$000 | |
| Diversas Emissões 5 o/o | | 805$000 |
| Obrigações do Thesouro 7 % | | |
| Obrigações ferroviarias 7 % | | |
| Reajustamento de v|n de 1:000$000, 5 % | 750$000 | |
| *Apolices Estaduaes* | | |
| Nominativas 5 % | 670$000 | |
| Nominativas 3 % | 550$000 | |
| Ao portador (Portuarias) 7 % | 680$000 | |
| Ao Portador Emissão de 1927 7 % | 680$000 | |
| Ao Portador Emissão de 1930 7 % | 680$000 | |
| Bonus do Thesouro 5 % | | |
| Premiaveis do v|n de 100$000 | | 95$000 |
| Ao Portador 5 % | | |
| *Apolices Municipaes.* | | |
| Consolidadas 5 % | 470$000 | |
| *Acções de Bancos.* | | |
| Banco Auxiliar do Commercio v|n 40$ | 85$000 | |
| Banco do Povo v|n 30$ | 73$0000 | |
| Banco Central de Pernambuco v|n 100$ | 125$000 | |
| Banco de Credito Real de Pernambuco v|n 140$ | | |
| Banco Regional de Pernambuco de v|n de 50$000 | 38000 | |
| Banco Commercio e Industria do v|n de 30$000 | 31$500 | |
| *Acções de Companhias.* | | |
| Companhia Fiação e Tecidos de Pernambuco de v|n de 300$000 | 200$000 | |
| Companhia I. Fiação e Tecidos de Goyanna do v|n de 100$000 | | |
| Companhia Fabrica de Estopa de v|n de 200$000 | 80$000 | |
| Companhia Industrial Pirapama do v|n de 1:000$000, ao Portador | 1:150$000 | |
| Companhia Manufactora de Tecidos do Norte do v|n de 300$000 | | |
| Companhia Lubeca S|A do v|n de 1:000$000 | | 1:000$000 |
| Companhia Agricola e Pastoril do São Francisco S|A. do v|n de 1:000$000 | | |
| Lar Pernambucano S|A de valor nominal de 500$ | | |
| Radio Club de Pernambuco S|A do v|n de 500$000 | | |
| *Varios:* | | |
| Letras Hypothecarias do Banco de Credito Real de Pernambuco — juros de 6 % v|n 100$000 | 48$000 | |
| Debentures da Cia. Lubeca S|A do v|n de 1:000$000 | | |
| Debentures do Cotonificio Othon Bezerra de Mello, S|A do v|n de 5:000$000 | | |
| Debentures do Lar Pernambucano S|A do v|n de 200$000 — juros de 8 % | | |

## Cotação de diversos productos na praça

*(Cotação official)*

As cotações officiaes para as outras mercadorias foram as seguintes:

| | | |
|---|---|---|
| Arroz pilado | — | — |
| Alcool puro, 46.° | — | 29$[illegible] |
| Alcool puro 42.° | — | 28$700 |
| Alcool desnaturado | — | 38$700 |
| Aguardente | — | 28$000 |
| Bagas de Mamona | 68$400 a | 68$500 |
| Borracha de Mangabeira | | — |
| Borracha de Manigoba | | — |
| Cacáo | — | 80$000 |
| Caroço de algodão | 28$400 a | 28$500 |
| Cêra de Carnaúba | 1:380$000 a | 1:390$000 |
| Couros seccos espichados | — | 48$200 |
| Couros seccos salgados | — | 36$600 |
| Couros verdes salmourados | — | 18$600 |
| Farinha de mandioca | 12$500 a | 13$000 |
| Fecula de mandioca | | 32$000 |
| Feijão preto | 36$000 a | 37$000 |
| Feijão mulatinho | 49$000 a | 50$000 |
| Milho | 15$500 a | 16$000 |
| Ouro | | 23$200 |
| Prata | | a $[illegible] |
| Pelles de cabra | 50$000 a | 68$000 |
| Pelles de carneiro | 68$000 a | 70$000 |

## Mercado do café na praça

*(Cotação official)*

O mercado continua inalterado. Os preços têm sido de 18$500 a 19$000 a arroba.

## Mercado do assucar na praça

*(Cotação official)*

Mercado sem alteração, regulando as

| | | |
|---|---|---|
| Refinado 1° (sacco) | | 46$700 |
| Refinado 2° (sacco) | | — |
| Usina de 1.a (sacco) | | 45$000 |
| " 2.a " | | — |
| Crystal (sacco) | | 40$700 |
| la geral | | |
| Demerara (sacco) | | 33$200 |
| 1.° jacto | | 28$700 |
| Branco (arroba) | 10$000 a | 10$500 |
| Somenos (arroba) | 9$000 a | 9$500 |
| Mascavo | 8$000 a | 8$300 |

## TELEPHONES INTERURBANOS

Taxa para um periodo inicial (3 minutos).

De Recife para:

| | |
|---|---|
| São Lourenço | 1$000 |
| Jaboatão | 1$000 |
| Cabo | 1$000 |
| Pão d'Alho | 1$000 |
| Victoria | 1$500 |
| Escada | 1$700 |
| São Lourenço, Jaboatão e Cabo, | 300 |

Os minutos addicionaes serão cobrados por minuto; Victoria e Escada, 500 réis.


CLINICA DE VIAS URINARIAS E GYNECOLOGIA

**DR. LALOR MOTTA**

Especialista Chefe do Serviço de Urólogia do Hospital Portuguez. Cirurgião do Hospital S. Amaro

Com os Cursos de especialidade em Paris, Berlim e Rio. Tratamento medico e cirurgico das affecções renar, bexiga, prostata, vesicula seminal, uretra e doenças de senhoras. Cura da impotencia no moço. Cura rapida e segura da blenorragia no homem e na mulher, das pyelites e dos estreitamentos uretraes. Resecção dos Adenomas da prostata por via transurethral. Applicações de Ondas Curtas e Diathermia nos casos da especialidade. Consultorio: Edificio "Sloper", rua Nova 345, 1.° andar, sala 11, das 11 ás 12 e das 16 1|2 ás 18 1|2. Telep. 6271. Exames e tratamentos endoscopicos, de 8 ás 10, nas terças, quintas e sabbados, no Hospital Portuguez. Residencia: rua Joaquim Felippe, 116.

CASPA E QUEDA DO CABELLO

PILOGENIO

VENDE-SE EM TODAS AS PHARMACIAS E DROGARIAS
FRANCISCO GIFFONI & CIA - RUA 1° DE MARÇO 17 - RIO



PENHORES

Procure a casa "MOREIRA" unica que offerece melhor offerta e cobra menor juro. Aceitam-se por conta de suas cautelas qualquer importancia Rua das Laranjeiras, n. 24 Joaquim Moreira da Silva Junior.



FRAQUEZA PULMONAR • DEBILIDADE ORGANICA • BRONCHITE
TOSSES REBELDES • CONVALESCENÇA • TUBERCULOSE

PHOSPHO - THIOCOL

GRANULADO DE GIFFONI • RECALCIFICANTE E REMINERALIZADOR
FRANCISCO GIFFONI & CIA.-RUA 1° DE MARÇO, 17-RIO


# AVISOS FUNEBRES

## JOSE' AIRES DE CASTRO ACIOLI

7.° DIA

Maria Candida de Oliveira Acioli e irmãos, José Braz Acioli e familia, Mario Leão, esposa e filhos; convidam os parentes e amigos para assistirem á missa que pelo descanço eterno do seu querido JOSE' AIRES DE CASTRO ACIOLI, mandam celebrar na Matriz de S. José, Sabado, 25 do corrente, ás 7 horas.

Agradecem a todos que comparecerem a esse ato de piedade christã.

## ANNA POGGI DE LEMOS DUARTE

1.° ANNIVERSARIO

As familias do dr. João Lemos, Antonio Amorim Rabello, Antonio Augusto da Camara e viuva dr. Layette Lemos convidam as pessôas de suas relações de amizade para assistirem ás missas que mandam celebrar em suffragio d'alma de sua inesquecivel mãe, sogra e avó — ANNA POGGI DE LEMOS DUARTE, no dia 27 do corrente, 1.° anniversario do seu fallecimento, ás 8 horas da manhã, na egreja de Santa Cruz.

## AIDA CHAVES VITA (NENEM)

7.° DIA

Francisco Vita e familia, Francisco Vita Sobrinho e familia, Candido Vita e esposa, convidam seus parentes e amigos para assistirem ás missas que mandam celebrar na matriz da Soledade, ás 8 horas do dia 28 do corrente, setimo dia do fallecimento da sua sempre querida e lembrada AIDA CHAVES VITA (NENEM) occorrido na Bahia.

A todos os que comparecerem a esse acto de religião e piedade antecipam os seus agradecimentos e, bem assim, aos que pessoalmente e por telegrammas se associaram á sua dôr. ..

## DIVA DOMINGUES COUTINHO

1.° ANNIVERSARIO

Lafayette Coutinho e filhos, Dr. José Domingues da Silva, Dr. Ageleu Domingues da Silva, Dr. Mario Domingues de Silva e familia, Dr. Oscar Coutinho e familia, Dr. Domingos Acatauassú Nunes e familia (ausentes), Alice Domingues do Amaral e familia (ausentes), Esther Domingues Coutinho e filhos, Edgard Domingues da Silva e esposa, Arthur Coutinho e familia, Antonio Coutinho e familia, Maria Augusta Coutinho Cavalcanti e familia (ausentes) convidam os parentes e amigos de sua sempre lembrada DIVA, para assistirem ás missas, que farão celebrar, na Matriz da Bôa-Vista, pelas 8 horas da segunda-feira 27 do corrente, primeiro anniversario do seu fallecimento.

Antecipam sinceros agradecimentos, aos que comparecerem essa demonstração de sua grande saudade.

## JOSEPHINA BARROS DE AGUIAR

2.° Anniversario

A familia de Josephina Barros de Aguiar convida os seus parentes e amigos para assistirem ás missas que manda celebrar, no proximo dia 25 (sabbado), ás 8 horas, na igreja da Santa Cruz, commemorando a passagem do 2.° anniversario do fallecimento da sua querida morta.

Antecipadamente agradece aos que comparecerem.

# INDICADOR PROFISSIONAL


## MEDICOS

**DR. FONSECA LIMA**
Da Faculdade de Medicina e dos Hospitaes Infantil Manoel de Almeida e Santo Amaro
Curso de aperfeiçoamento na França, Allemanha e Austria
Cirurgia Geral — Ginecologia — Vias Urinarias
Cirurgia Infantil — Ortopedia e Eletroterapia
Tratamento dos Cancers
Consultorio: Rua Nova 345 (Edificio Sloper) — Sala 24-2.° andar (elevador) — Telephone 6354
Consultas das 11 ás 12 e das 15 ás 18 horas. Aos sabbados, das 10 ás 12 horas. Residencia: Rua do Futuro, 913 — Telephone 28521 — Recife

**DR. Raimundo Cavalcanti Uchôa**
Clinica medica — Geriatria. (Affecções proprias da velhice. Tratamento medico, regimens alimentares, normas de trabalhos, exercicios physicos, conselhos de ordem geral, etc., para pessoas maiores de 50 annos. Tratamento racional da velhice precoce).
Consultorio: Rua Sigismundo Gonçalves, 113 — 1.° andar
Residencia: Rua Henrique Dias, 89 (Antiga da Estancia)
TELEPHONE 2382
— RECIFE — PERNAMBUCO —

Doenças de senhoras
**Dr. DJAIR BRINDEIRO**
Rua do Principe, 464
Telephones: 2455 e 2565
Duque de Caxias, 292
Das 14 ás 16 horas

**DR. A. TEMPORAL**
Cirurgia — Molestias do apparelho genito urinario do homem e da mulher
Assistente da 2.° clinica Cirurgica do Hospital Santo Amaro (Serviço do Prof. Barros Lima)
Residencia: Rua Luiz do Rego n.° 364 — Telephone, 2582
Consultorio: Rua Aurora, 63 - 1.°

**DR. ERNESTO ROESLER**
Molestias de Senhoras. Molestias internas. Tumores malignos. Fibromas
Radium. Raios X. Ondas Ultra Curtas. Electrotherapia
INSTITUTO DE RADIUM E RADIOLOGIA
(Defronte do Hotel Central)
Phone 2497

**DR. SELVA JUNIOR**
Prof. de Partos da Faculdade de Medicina — Director da Maternidade da Cruz Vermelha Pernambucana — Chefe de Clinica do Hospital Portuguez
ESPECIALISTA
Partos — Doenças de Senhora — Operações
Consultorio: Rua da Imperatriz, 17-1.°
Consultas: das 14 ás 17 horas
Telephone — 2737
Residencia: Praça do Derby, 17
Telephone — 28361

TRATAMENTO DAS MOLESTIAS DE SENHORAS, VIAS URINARIAS, SYPHILIS E HEMORRHOIDAS —
**PROF. DR. LUIS S. DE GO'ES**
Da Faculdade de Medicina e das Escolas de Pharmacia e de Odontologia do Recife
Consultorio: Rua João Pessôa, 155
Residencia: Rua 7 de Setembro — n.° 280 —
Consultas diarias de 9 ½ ás 12 e das 14 ás 16 horas

**Dr. ALFREDO RAMALHO**
Do serviço do prof. Monteiro de Moraes — Hospital Santo Amaro
CLINICA DE SENHORAS
Doenças sexuaes e da Puberdade — Esterilidade
Tratamento medico e cirurgico (nos casos indicados) da Impotencia
Consultorio — Rua da Aurora, 49 1.° andar
CIRURGIA
Phone, 2427
Consultas de 10 e 30 ás 12 horas e de 3 ás 6 horas
Residencia: Rua da Gloria, 261

Dr. Meira Lins avisa que já voltou ao exercicio de sua clinica.
Edificio Sul America.

URETRA — PROSTATA — BEXIGA — RINS — RECTO E ANUS — OPERAÇÕES
HEMORROIDAS: cura sem operação
**Dr. ALBERTO CAMPOS**
Especialista
Docente da Faculdade de Medicina com estudos em Paris, Berlim, Vienna e Rio
R. Nova — Ed. Sloper — Das 11 ás 12 e das 15 ás 18
Res.: Av. João de Barros, 1593

OLHOS, OUVIDOS, NARIZ, GARGANTA
**DR. Bômerges Pereira**
Chefe das clinicas de olhos, ouvidos, nariz e garganta, da Brigada Militar; do Corpo Medico do Hospital Portuguez
Consultas diarias de 10 ás 12 e de 14 ás 18
Consultorio — Rua João Pessôa, 282 — 1.° andar
Residencia — Rua do Cupim, 53 — Afflictos — Fone, 28617

**CLINICA MEDICA**
— DO —
PROF. COSTA PINTO
DA FACULDADE DE MEDICINA
Dedica-se ás molestias internas especialmente nervosas e mentaes
Consultorio: Rua da Aurora 49 — 1.° andar, de 16 horas em diante
Residencia: Rua Conde da Bôa Vista, 12.
PHONE: 2-3-2-3

Figado-estomago-intestinos
Coração-aorta-rins
Doenças nervosas
**Dr. ZACHARIAS MACIEL**
(Consulta em hora marcada)
Rua Duque de Caxias, 288-1.°
Telephone — 2738

**DR. J. DE ANDRADE MEDICIS**
Docente da Faculdade de Medicina
CLINICA DE OUVIDOS, NARIZ E GARGANTA
Consultorio: Rua Joaquim Tavora, 90 - 1.° — Das 11 ás 12 e das 14 ás 17 horas
Residencia: Rua Visconde de Goyanna, 821 — Telep. 2322

DOENÇAS DE SENHORAS ESPECIALISTA
**DR. MARTINIANO FERNANDES**
Consultorio: — Imperatriz 212 — 1.° andar
Residencia: — Rua Anthenor Navarro, 138
— PHONE: 28386 —

DOENÇAS DA CREANÇA
**DR. EDECIO CUNHA**
Especialista do Departamento de Saude Publica do Hospital Infantil e da Liga contra Mortalidade Infantil
Tratamento da Asthma Infantil. Doenças nervosas da creança. Cura de engorda
Consultorio: — Edificio Sloper, Sala 21, 2.° andar. Das 10 ás 12 e das 15 ás 18 horas
Residencia: — Rua da Hora n. 620, Espinheiro — Phone: 28534


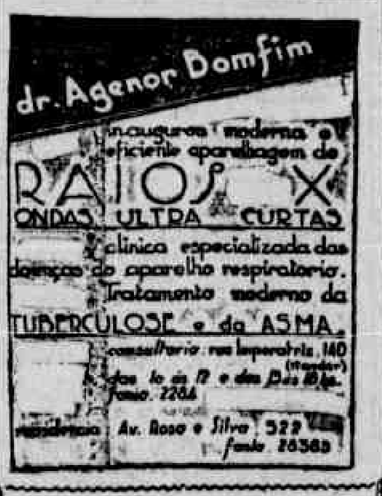



HEMORRHOIDAS — CURA GARANTIDA SEM OPERAÇÃO E SEM DOR
**Dr. Dourado de Azevedo**
(Ex-assistente do prof. Pitanga Santos)
ESPECIALIDADES: — DOENÇAS DO RECTO E ANUS
Cura garantida das fistulas anorectaes. Seguro tratamento dos estreitamentos do recto, rectites, anites etc. Diathermo-coagulação dos tumores malignos. Applicação das ONDAS ULTRA-CURTAS nos casos rigorosamente indicados da especialidade. Tratamento da prisão de ventre funccional
Rua Larga do Rosario n.° 133 — 1.°
Das 9 ás 12 e de 3 ás 6 horas
Phone, 6548

NARIZ — GARGANTA — OUVIDOS
**PROF. ARTHUR DE SA'**
Prof. da especialidade na Faculdade de Medicina e 28 annos de pratica
TRATAMENTO DAS SINUCITES SEM OPERAÇAO
Operação das amygdalas por dissecção, processo usado pelos renomados especialistas da Europa e America do Norte e que não expõe os operados a hemorrhagias
Consultorio e Residencia: Rua da Aurora 139. Phone 2390. De 10 ½ ás 12 e de 2 ½ ás 6 da tarde. Aos sabbados só pela manhã
Attende com hora marcada

**Prof. ARSENIO TAVARES**
Cathedratico de clinica cirurgica da Fac. de Medicina — Chefe de clinica cirurgica do "Hospital do Centenario" — Chefe do Serviço de Ginecologia da "Maternidade"
Cirurgia geral — Vias urinarias
Ginecologia. Partos
Cons: Joaquim Tavora, 89 — 1.°
Das 14 ás 17 horas
Residencia: Praça do Derby, 109
Telephone, 28179

**Dr. PAULO AMAZONAS**
OUVIDOS — NARIZ — GARGANTA
Medico-chefe do Posto de Hygiene de Morenos
Assistente do H. Pedro II
Assistente da Faculdade de Medicina do Recife
Consultorio: Rua 1.° de Março, 98-2.° andar
Residencia: Engenho Camaragibe
Fone 28355

**DR. ALCIDES BENICIO**
Chefe do Laboratorio do Hospital de Alienados
Curso de aperfeiçoamento no Rio e São Paulo
Exames de sangue, liquor, urina, fezes, escarros, pus, etc. Analyse completa de liquido cefalo-raquiano para diagnostico das formas nervosas da syphilis. Reacções coloidaes e de floculação (Muller, Kahn, Meinicke e Kline). Reacção de desvio do complemento para cisticercose. Provas manometricas para diagnostico das compressões nervosas. Lipiodol-diagnostico
Laboratorio: Imperatriz, 110-1.°. De 8 ás 12 e de 14 ás 18 horas.
Telephone, 2561
Residencia: Av. Rio Doce, 522
— Olinda —

CLINICA DO
**Dr. M. Gomes da Silva**
Chefe do Serviço de Tuberculose do D. S. P. de Pernambuco
Ex-interno e medico-interno do Hospital Oswaldo Cruz e 1.° assistente da cadeira de Clinica de Doenças tropicaes. Molestias infectuosas da Faculdade de Medicina — do Recife —
Especialista em doenças dos pulmões, bronquios e pleuras. Tratamento da Tuberculose pulmonar pelo pneumotorax artificial e outros processos
RAIOS X
Apparelho portatil para exames em domicilios
Attende chamados do interior para serviços de Raios X.
Consultorio: Praça Maciel Pinheiro, 348 — das 2 ás 5 horas
Residencia: — Estrada de Belém n. 129 — Encruzilhada
— RECIFE —

**DR. ARNALDO MARQUES**
Professor de Clinica Propedeutica Medico da Faculdade de Medicina
Chefe de Clinica no Hospital Portuguez
Diagnostico e tratamento de doenças internas, especialmente do Coração e Aorta. Baço, Figado Ganglios e Rins
Consultorio — Rua Nova n° 371, 1° andar — Telefone, 6215
De 11.30 ás 12.30 todos os dias. De 4.30 ás 6.30 da tarde, nas segundas, quartas e sextas-feiras
Residencia — Rua das Pernambucanas, n° 294, Telefone, 28618

**DR. DI LASCIO**
Assistente efétivo da Cadeira de Clinica Neurologica da Faculdade de Medicina. Medico Interno do Sanatorio Recife
CLINICA MEDICA
Doenças nervosas e mentaes
Consultorio: Rua João Pessôa, 378-2.° andar (Edificio d'A Primavera)
Phone 6877. De 16 ás 18 horas
Resid. Sanatorio Recife — Rua do Padre Inglez, 257 — Phone 2072

CLINICA DE OUVIDOS NARIZ E GARGANTA DO
**DR. SYLVIO CALDAS**
Ex-Assistente do Prof. Sanson. Assistente da Faculdade de Medicina. Medico especialista dos hospitaes Pedro II e Portuguez
Tratamento da obstrucção nasal e suas consequencias (resfriados frequentes, accessos de espirros, asthma nasal, aerophagia catarro do nasopharinge, zôadas dos ouvidos)
Tratamento sem operação das sinusites e das dôres de cabeça de origem nasal, nos casos indicados methodo de Proetz
Tratamento das supurações chronicas do ouvido pela eletroterapia
Consultorio: Rua da Imperatriz n.° 218. (Altos da Pharmacia Silva Ferreira). Consultas: Pela manhã das 10 ás 12. A' tarde, das 3 em deante. Residencia: Avenida 17 de Agosto n.° 744 — SANT'ANNA
— Telephone, 28056 —

CLINICA DO
**DR. JOAO ASFORA**
Chefe do Serviço de Tisiologia da Brigada Militar do Estado
Especialista em doenças dos pulmões, pleuras, bronquios. Tratamento da tuberculose pulmonar pelo Pneumotorax e demais processos.
Serviço de Raios X
Consultorio. Rua Duque de Caxias 392 — 1° andar.
Residencia. Rua Porto Carreiro. — Phone 28413
Consultas diarias das 10 ás 12 das 14 ás 18 horas
RECIFE

**Dr. PACIFICO PEREIRA**
Chefe da clinica Neurologia do H. Pedro II
Docente da Faculdade de Medicina do Recife
— CLINICA GERAL —
Doenças nervosas e mentaes. Molestias do coração. Syphilis
— MALARIOTHERAPIA —
Consultorio: R. Sigismundo Gonçalves, 94
Residencia: Visconde Suassuna, 341
Fone — 2583

RAIOS X
**DR. RUY CALDAS**
Radiodiagnostico em geral
Relevographia e radiographias em serie para o diagnostico preciso das doenças do apparelho digestivo
A mais moderna e poderosa installação de RAIOS X em Recife.
Consultorio: Rua da Imperatriz, 147 — 1.° andar — Phone, 2047
De 10 ás 12 e de 2 ás 5
Residencia: Avenida Cons. Rosa e Silva, 1055 — Phone 28077

HEMORRHOIDES — HERNIAS — VARIZES — HYDROCELES
Cura radical sem operação e sem dôr. Tratamento das doenças do recto e do anus
TUMORES MALIGNOS (Cancer) — Tratamento pela electro-coagulação
CIRURGIA PLASTICA — Correcção de defeitos — rugas — cicatrizes — Signaes.
CIRURGIA GERAL — Tumores do Utero — Ovario — Apendicite — Fracturas etc.
**DR. JOAO ALFREDO**
Cursos de aperfeiçoamento na Allemanha e na França
CONSULTORIO — Rua da Aurora, 77, 1.° andar, das 15 ás 18 horas

## ADVOGADOS

**Prudenciano de Lemos**
ADVOGADO
Causas civel, commercial e criminal. Defesas no Jury. Encarrega-se de inventarios
Expediente: 10 ás 11|30 e 14 ás 16 horas
Escriptorio: Avenida Rio Branco, 126 — 1.°, Sala 2 — Phone, 9020
— RECIFE —

**VIRGILIO CORDEIRO**
advogado
Av. dos Estados, 74
Fone 1724
JOAO PESSOA

CASAS — TERRENOS — INDUSTRIAS — EMPREGOS — PROFISSÕES — DIVERSOS

# PEQUENOS ANNUNCIOS

Os annuncios nesta secção são cobrados ao preço de $250 rs. a linha de type 6 [illegible]
TELEPHONE DA GERENCIA — 6027

## CASAS — TERRENOS — PROPRIEDADES

ALUGA-SE a casa n.º 571 à rua da Harmonia ARRAYAL — linha de Casa Amarella. A tratar no Banco Central de Pernambuco — rua do Imperador n.º 309.

ALUGA-SE — Uma casa confortavel com 2 salas, 2 quartos internos 2 externos, terraço, jardim, quintal fogão a gaz, sita à rua José Hygino n. 110 (atraz do mercado da Magdalena). A tratar junto n. 118.

ALUGA-SE PARA NEGOCIO — O pavimento terreo com vasto salão em piso de mosaico e outras dependencias, pintado e caiado de novo prestando-se para quaesquer estabelecimentos commerciaes, situado na rua da Aurora junto ao edificio da Tramways. Trata-se no 1.º andar do predio n. 193. — Avenida Rio Branco Sala n. 6.

ALUGA-SE — Moderna e aprazivel chacara com magnifico sitio todo murado e quasi todas as fructeiras [illegible] livres amplo terraço dispondo de 4 quartos duas salas, banheiro com [illegible] copa, cosinha sita à avenida Lisboa n. 428 Tigipió. Tem agua encanada.
Aos interessados poder-se-á vender a mobilia da mesma em perfeito estado, moderna, pertencentes a familia que se retira para o sul. Aluguel — 950$000. Trata-se [illegible] das 9 às 11 e das 2 às 17 [illegible]

ALUGA-SE — O predio n.º 449, situado no largo da Soledade, com accommodações para grande familia. Trata-se na rua do Bom Jesus n. [illegible]

A[illegible] bôa casa de residencia sita no [illegible] do Carmo — OLINDA [illegible] Casino, com os seguintes commodos: quatro quartos internos, duas salas, quarto para empregado, dois banheiros [illegible] etc. Tem saída para o [illegible] pela parte posterior. A tratar [illegible] PINHEIRO — Imperador [illegible] das [illegible] às 11 1/2 horas.

ALUGA-SE — Um predio para familia de fina educação e fidalgo trato. [illegible] construido, fresquissimo [illegible] oitões livres jardim, tendo no [illegible] superior tres amplos dormitorios [illegible] sanitario completo com [illegible] embutida e installação dagua quente e fria e no andar terreo, sala [illegible] um vasto salão para recepções, sala de copa com dispensa embutida, ampla cosinha com installações a gaz e duas pias embutidas em pedra de granito, toda estucada, vãos internos envernizados a bonera, installação electrica embutida e com 14 Renovalus, quartos e salas com piso de acapu', garage, quarto e gabinete sanitario para empregados, lavanderia, com fogão e aquecedor a gaz. Acha-se aberta de 6 1/2 às 12 horas, diariamente, para os pretendentes para correrem. Aluguel..... 450$000. Fica localizado à rua São Salvador — ESPINHEIRO proximo à avenida Rosa e Silva. Trata-se com Cleodon Chaves, rua da Aurora, 49, 1º. andar. Phones 2427 ou 2690.

ALUGA-SE uma confortavel casa para familia de trato, com três quartos internos, dois externos, duas salas, optima cosinha, dois terraços, saneamento moderno, grande jardim, bom sitio todo arborisado, apparelho para creado por 270$000, com contracto, pode-se fazer uma reducção, sita à Avenida José Rufino, 2425. Tratar: Rangel, 16[illegible]. Phone: 6.2.9.6.

ALUGA-SE — Uma casa moderna, com 2 salas, 2 quartos internos, 2 externos, terraço, jardim, quintal, fogão a gaz, sita à rua José Hygino n. 110 (atraz do Mercado da Magdalena). A tratar junto n. 118.

ALUGA-SE — A casa nº. 12 Milagres Olinda, com 5 quartos, mosaicadas, terraço, com vista para o mar, muitos coqueiros, limpa, etc. A tratar à praça Arthur Oscar 211.

ALUGA-SE — Uma magnifica casa situada na Rua da Casa Forte n. 127 confronte ao Collegio Sagrada Familia, com oitões livres, grande sitio. 2 saneamentos, construcção moderna. 2 pavimentos, com amplas accommodações, etc. Trata-se com Dr. Humberto Ramos, na Rua do Imperador, 230. phone 6878, das 14 1/2 às 17 horas ou na Rua D. Bemvinda. 383, phone 2303. Acha-se aberta diariamente.

ALUGAM-SE quartos com refeições de 90$000 a 150$000 por mez, acceitam-se rapazes e moças do commercio e casaes sem filhos. Assignatura para almoço: 50$000. Rua do Rangel n. 160 2.º andar. Pagamentos adiantados.

ALUGA-SE quartos com direito a cosinha, a familia, no 1.º andar, à rua da Aurora, 225. A tratar: Rua Aurora, 31, 1.º andar.

ALUGA-SE no arrabalde da Varzea (sertão do Recife) um chalet com 3 quartos internos e um externo, com agua e luz e grande quintal com fructeiras. Perto do bond. A tratar com ARTHUR CALIOPE, caixa dos srs. Fonseca, Irmãos & Cia. — RECIFE. Preço: 100$000.

ALUGA-SE — Confortavel casa recuada, oitões livres, três quartos internos, sala de visitas, espaçosa sala de jantar, optima cosinha com economico fogão a gaz, três bons terraços, servindo um de sala de jantar de verão, dois saneamentos, garage, lavador de roupa, grande gallinheiro, quintal com 50 metros e bond à porta. Vêr e tratar na RUA CARLOS GOMES N.º 547 — terminal da linha de PRADO.

ALUGA-SE uma casa moderna recentemente construida à Rua Padre José Anchieta — TORRE — com quartos, saleta, sala de jantar, copa cosinha, garage, terraço, dois saneamentos etc. A tratar na Praça Arthur Oscar, 217 — RECIFE.

ALUGA-SE — A casal sem filho, parte do primeiro andar do predio sito à rua Cel. Suassuna, 463, comprehendendo uma sala com duas varandas e um quarto com janella, tendo entrada independente. Trata-se no mesmo predio.

ALUGA-SE uma porta do predio n.º 310.. no LARGO DA PAZ, para pequeno negocio.

ALUGA-SE uma bôa casa de aluguel modico, sita no arrabalde Casa Forte — POÇO. A tratar: rua Imperatriz 40, 1.º A.

ALUGA-SE optimos quartos com janella e a metade de um optimo primeiro andar, à Rua Barão S. Borja, 204.

ALUGA-SE — Em Olinda na rua 15 de Novembro n. 151 por 71$000, uma optima casa com 4 quartos, toda mosaicada, recentemente pintada, a chave se encontra na rua Henrique Dias n. 83, Olinda. Trata-se na rua do Corredor do Bispo n. 45, Recife.

ALUGA-SE — Uma optima casa, moderna, com os seguintes commodos: no pavimento terreo 4 salas, copa, [illegible] dispensa, cosinha, banheiro com saneamento e terraço no pavimento superior 6 quartos dormitorios quarto de banho completo, com agua quente e fria, nas dependencias garage 3 quartos para empregados, quarto de banho com saneamento e bom quintal, com jardim e muitas fructeiras. A casa tem os 4 lados livres dentro do sitio. Sita à Avenida Visconde Suassuna, 806. A tratar na rua atraz Gouveia de Barros, 44.

ALUGA-SE na Praça da Casa Forte a casa n. 324, com 3 quartos, 2 salas, 2 saneamentos, quintal regular. A tratar na Rua de Santanna n.º 30[illegible]. Informações: Praça Arthur Oscar, 217 — RECIFE.

ALUGA-SE — A familia de tratamento, casa recem-construida, confortavel, com 3 dormitorios, installação de gaz, garage, à rua Visconde de Albuquerque n.º 669 (MAGDALENA). A casa pode ser visitada todos os dias, das 16 às 19 horas. Informações pelo telephone 2-3-6-1-0.

CASA EM OLINDA — Aluga-se em Olinda, na rua Prudente de Moraes n.º 340, uma casa com oitão livre, duas amplas salas, mosaicadas e assoalhadas e 3 quartos. Agua encanada, com deposito dagua, apparelho com descarga, arvores fructiferas. Preço: 150$000. A tratar: Rua das Nymphas n.º 229.

CASA NO ESPINHEIRO — Vende-se uma confortavel casa na rua da Hora n. 593, com os seguintes commodos: 4 quartos internos, 2 externos, salas, 2 apparelhos sanitarios, 2 terraços, oitões livres, piso de taco e mosaico. O terreno tem 20 metros de frente, sobre 90 de fundo, bem arborisado. A tratar na propria casa. Preço 70:000$.

CASA CONFORTAVEL — Familia de tratamento quer alugar por contracto uma casa com cinco ou seis dormitorios internos e demais requisitos necessarios ao conforto moderno. Tratar com Souza, Av. Rio Branco 76 — 1º. andar.

CASAS — Modernas e novas nas ruas Major Codeceira e Alvares de Azevedo, com oitões livres, entrada para automoveis, tres quartos, duas salas, copa, cosinha, dois saneamentos lavanderia, quintal e terraços. Localizadas em João de Barros com bond de uma secção. Aluga-se a tratar com o senhor Arlindo, na rua da Imperatriz n. 137.

CASAS NO BARRO — Aluga-se uma por 120$000 mensaes com 2 quartos 2 salas, cosinha quarto sanitario e quintal murado. Outra com 4 quartos, 2 salas, 2 quartos sanitarios, cosinha e quintal murado por 180$000 mensaes. A tratar na rua D. Antonio Vicoso, 700 — Barro.

CASA — Aluga-se por 350$000, com os moveis, moderna, de oitões livres, bons commodos e quintal na rua dos Palmares 77. A tratar na rua das Flores n. 59.

COMPRA-SE — Uma casa moderna, bem localisada, circulada de terreno em bairro aprazivel. Não se admitte intermediarios. Cartas para M. G. P., rua Mem de Sá, 214 Estrada Beberibe.

CASA — Aluga-se a n.º 493, à rua Bernardo Guimarães — moderna, 2 quartos assoalhados, forradas, salas mosaicadas, saneada, limpa, optimo local. Aluguel: 220$000. A tratar na DROGARIA CONCEIÇÃO.

COMPRA-SE uma casa de construcção moderna ou antiga com oitões livres, 3 quartos internos, demais dependencias, garage e recuada, no perimetro da cidade ou suburbios proximos. Os interessados no negocio poderão se dirigir a JOSE' ALVES, à rua Mariz e Barros, 158, 1.º andar — Telephone, 9203.

MOCAMBOS — Vende-se, em Casa Amarella, e com 10 minutos para o bond. Preço 1:000$000. Tratar rua Padre Floriano 187.

PERMUTA-SE OU VENDE-SE — Por preço de occasião, machinismo e pertences de uma fabrica de fumos e cigarros, a qual consta de uma machina BONSACK, uma BLANCHE, ESTUFA, MACHINA DE CORTAR, ESMERIL, PRENSA, MOTOR ELECTRICO, TRANSMISSÃO, POLEAS, ETC. Tratar c/Silva. Posta Restante deste jornal.

RUA DE S. SALVADOR N.º 29 — Espinheiro — Aluga-se por 450$000 casa sobradada, moderna, com garage. A tratar no BANCO DO NORDESTE.

TERRENOS DESDE 3:500$000 — Vendem-se lotes de terreno no melhor local da praia da Bôa-Viagem, à vista ou em prestações mensaes desde 60$000. Informações com o proprietario dos mesmos — Architecto Mar[illegible]no Lopes à rua Nova, 378 2.º andar. Edificio da PRIMAVERA.

TERRENOS — Vende-se dois magnificos lotes, approvados pela Prefeitura, por preços excepcionaes, no melhor trecho de Recife — Espinheiro. Tratar com José Pereira França — Rua José Floriano, antiga Detenção n. [illegible] — Deposito de madeiras. Phone 6867.

VENDE-SE 2 CASAS — Sendo uma na rua da Aurora e outra na estrada do Matumbo, em Beberibe. Com quatro quartos, terreno ao lado portão de ferro. Tratar no Hotel Lusitano.

VENDE-SE — Para pensão ou casa de commodos o [illegible] com melhoramentos à rua do Hospicio, 276, 1º. andar.

VENDE-SE — Por preço de occasião uma casa de taipa coberta de telha, com 2 quartos, 2 salas, cosinha, luz e bomba, 3 janellas de frente e alpendre de lado. Preço 2:200$000. Zumby. A tratar com João Collaço no compartimento do mercado de São José n. 252.

VENDE-SE — Uma Pensão em magnifico local casa ampla e arejada com tres pavimentos grande quintal, quartos mobiliados tendo freguezia distincta pagando bem. Para informações com o sr. SANCHO — Aurora nº 539 — BAR. ou rua da União n.º 419.

VENDE-SE — Um optimo terreno na rua do Futuro, com 17 metros de frente e 30 de fundos, está murado, a tratar na mesma rua n. 279 — AFFLICTOS.

VENDE-SE — Um predio na rua Santa Cruz n.º 174, outro na rua Conde da Bôa-Vista por 15:000$000, uma casa no Espinheiro com 24 metros de frente por 68 de fundo e um terreno à beira mar em Bôa Viagem — 18:40[illegible]. Compra-se predios no Espinheiro, Derby e Bôa Vista. Trata-se com CLEODON CHAVES. Rua da Aurora, 49, 1.º andar, phone 2427 e 2690.

VENDE-SE — Uma casa em Afogados, rua Motocolombó, 214, com duas salas, dois quartos internos um externo, forrada, saneada, frente moderna. A tratar no edificio Sloper, sala 27, com Domingos Neves.

VENDE-SE — Magnificos lotes de terrenos sitos à rua Visconde de Maranguape com rua Castro Alves, Encruzilhada, 1ª secção perto da feira de Arruda, 250 metros da praça da Encruzilhada. Trata-se na rua Castro Alves 249 ou Praça Arthur Oscar 217. Tambem vende-se seis caminhões grandes em perfeito estado e diversas ferragens usadas para qualquer industria preços baratos para prompta liquidação.

## PONTO PARA NEGOCIO

CAFE' E CASA DE PASTO — Vende-se por motivos do dono ter que retirar-se para fora do Estado. Tratar com ARAUJO, à Rua Imperial n.º 161 depois do 1.º chafariz a segunda casa.

EM CARUARU' — Vende-se pela metade do valor a fabrica de gelo, contendo de uma machina de gelo com capacidade para 800 k. com uma camara frigorifica, tendo capacidade para 3.000 K. de refrigeração, podendo refrigerar 3.000 litros deste destinado a Recife. 1 motor a gaz pobre com força de 30 H. P. fabricante inglez. Vende-se com os predios ou sem elles. O motivo da venda se dirá ao pretendente. A tratar com Pço. Pedro, Caruaru'.

MERCEARIA E CARVOARIA — Vende-se uma em arrabalde proximo da cidade, fazendo regular movimento, e com possibilidade para maiores negocios. Trata-se de uma casa alta e espaçosa, tendo optimos commodos para familia e negocio. O pretendente não querendo o ramo de mercearia, a casa e o local prestam-se para explorar outros ramos, como sejam: bilhar, hotel, fabrica de bebidas, armazem de materiaes, etc. O motivo da venda se explicará ao pretendente. A tratar na rua Buarque de Macêdo n. 55 - SANTO AMARO.

OPTIMA OPPORTUNIDADE — Vende-se no bairro de Santo Antonio em uma das ruas mais movimentadas um pequeno bar e restaurant fazendo muito negocio, por preço de occasião. O aluguel da casa é baratissimo. A tratar com J. Vianna, Tobias Barretto n. 364.

PHARMACIA — Vende-se uma no interior. A tratar na Rua da Palma, 256, com B. CARDOSO.

VENDE-SE — Por motivo do dono ter que retirar-se do Estado, e por preço vantajoso, o conhecido e afreguezado Hotel Caxias sito à praça da Independencia (lado Diario de Pernambuco) n. 129 com optimo salão no pavimento terreo, prestando-se para qualquer negocio, e excellentes quartos na hospedaria. Facilita-se o pagamento.
A tratar no mesmo.

VENDE-SE — Uma officina de concerto de chapéos, muito conhecida e bem afreguezada por motivo do estado de saude do proprietario. Trata-se com o SR. PEDRO MARTINS, Rua da Concordia, 460, 1º andar.

VENDE-SE—Uma barbearia com duas cadeiras americanas legitimas e bancada, por 2:500$000, localizada à rua da Detenção. Trata-se à rua da Concordia, 427.

## EMPREGOS

ADMINISTRADOR — Gerente — Chefe de Secção — Pessoa de 46 annos, de bôa saude, falando e escrevendo correctamente portuguez, tendo aptidão e tirocinio commercial, offerece seus serviços a fabricas, companhias ou casas commerciaes daqui, do interior ou doutro Estado. Tem senso administrativo, orientação e grande facuidade de adaptação. Correspondente especialisado, conhecendo, a fundo, todos os serviços de escriptorio. Não faz questão de horarios e pode viajar caso o serviço assim exija. Tratando-se de cargo de responsabilidade financeira, dá fiador idoneo. CARTAS com detalhes, para a posta restante deste jornal a FABIO.

AMA DE COSINHA — Para um casal, precisa-se à rua da Gloria, 310.

AMAS — Precisa-se de uma para cosinha em casa de pequena familia e uma para copa e arrumação. A tratar na Rua do Hospicio, n.º 140.

AMA DE MENINO — Precisa-se de uma limpa e de bôa saude. A tratar na rua Desembargador Luiz Salazar, 62 — MAGDALENA.

COSINHEIRA — Precisa-se de uma para casa de pequena familia. Rua do Socego n.º 321.

COSINHEIRA — Competente, asseiada, que durma em casa dos patrões e que saiba cosinhar em fogão a gaz, precisa-se na rua Conde da Bôa Vista, 1359. Paga-se bom ordenado.

COSINHEIRA — Precisa-se de uma em casa de pequena familia. Rua das Graças 354.

COSINHEIRA — Precisa-se de uma que saiba trabalhar bem. Tratar. Rua da Concordia 147.

COSINHEIRO OU COSINHEIRA — Precisa-se de um cosinheiro ou cosinheira que entenda de seu officio, para cosinhar para poucas pessôas, à rua Aurora, 119 — 3.º andar, paga-se bem. Quem não estiver em condições é excusado apresentar-se.

EMPREGO — Um ex-commerciante de molhado, do interior, com 30 e poucos annos, solteiro, de boa saude, falando, escrevendo mais ou menos correctamente o portuguez e dactylographia, offerece os seus prestimos ao commercio daqui ou do interior. Não faz questão de viajar, nem horarios e nem de ordenado. Tem idoneidade. Carta com detalhes para MORELE — Pateo de Santa Cruz 418.

EMPREGO — Precisa-se de agenciadores. Boa commissão e passagem, rua Padre Floriano, 167 — Das 7 às 9 1/2.

EMPREGADOS — Precisa-se de DUAS EMPREGADAS sendo uma para cosinha e outra para menino. Pede-se uma muito asseiada e competente. Tratar na rua da Hora n. 310, Espinheiro.

EMPREGADOS JOVENS — Que desejem ingressar no commercio, queiram escrever à pe-a para Zeca, posta restante deste jornal, dizendo quaes as suas habilitações.

PHARMACIA — precisa-se de um rapaz com pratica do ramo — Rua B. Jesus n.º 147 — PHARMACIA MARITIMA.

PESSOAS ACTIVAS — Precisa-se para trabalhar com artigo de facil collocação. Paga-se ordenado. Rua Imperatriz, 176 — 1.º andar, das 8 às 10.

PRECISA-SE — Ama de menino. Paga-se bem. Av. Manoel Borba, 465.

SNR. com pratica de commercio das praças dos Estados Parahyba, Rio G. do Norte e mechanico profissional, com attestado de conducta, offerece suas habilitações para trabalhar, não escolhendo logar. Carta para Posta Restante deste DIARIO, para J. BARBOSA.

UMA moça de idade e de educação, bôa familia, não tendo ninguem por si se offerece para tomar conta da casa de um senhor illustrado. Tem competencia e gosta de trabalhar. Dirija carta para Rua Mocotolombo n.º 200 — D. M.

UM SOCIO PARA BOM NEGOCIO — Afim de tomar a direcção de um importante estabelecimento de hospedaria, em franco movimento, precisa-se de uma pessoa idonea, casada, e com capacidade de trabalho, e regular capital, afim de associar-se.
Tem cama, mesa, alem de boa retirada, para si e sua familia. Para um casal que venha do interior, ou de outro Estado, é magnifico.
Trata-se por carta, ou pessoalmente com o sr. Armando Pacheco, à rua da Soledade, n. 277. Tambem vende-se RECIFE.

## PIANOS

AFINAM-SE e concertam-se pianos. Execução cuidadosa. Lecciona-se dactylographia, piano e letras. Chamados para a rua do Hospicio, 380 — PEDRO BARRETTO. Para concertos de piano acceitam-se chamados para o interior.

PIANO — Vende-se um piano allemão, do fabricante Julius Feurich, cêpo de metal, cordas cruzadas em optimo estado e por preço de occasião. Ver e tratar à avenida Carlos Chagas n. 32 — João de Barros.

PIANO — Aluga-se, a tratar à rua da Imperatriz, n. 35. 1º and. 3 pedaes e cordas cruzadas. Cêpo de metal por preço baratissimo. Tratar. Rua José Alencar 654.

## AUTOMOVEIS

AUTOMOVEL FORD — Compra-se um typo 1929, 30 ou 1931, que esteja em perfeito estado de conservação e funccionamento. Negocio directo. Pagamento a vista. Trata-se rua do Cupim, 183 — Capunga.

AUTOMOVEL — Vende-se um FORD V 8, 34, aberto, completamente novo. Vêr e tratar com NOBREGA — Rua Gervasio Pires n.º 741. Tel. 2625.

AUTOMOVEL — Vende-se FORD 29, aberto, em perfeito estado de conservação. Vêr e tratar com PEDRO EDECIO — Rua Gervasio Pires, 741. Tel. 2625.

BARATA FORD 34 — Um carro em optimas condições: pintura nova machina recentemente rectificada e renovada, rodagem bôa. A tratar na GARAGE VICTORIA — Rua Imperial.

## ESCOLAS E CURSOS

AVIADOR — Quer ser sargento aviador com um ordenado mensal de 900$000? E' candidato a algum concurso? Quer aprender de verdade, e 300$000 por mez? Vá à rua da Concordia, 753. Para ser sargento aviador ou entrar para o 4.º anno do gymnasio o candidato não precisa ter preparatorios. Seu filho não será reprovado em nenhum collegio se estudar neste curso. Ensina-se por correspondencia. Rua da Concordia, 753.

COLLEGIOS E CURSOS — English — O homem que fala duas linguas vale por duas pessoas; acha emprego com facilidade, ganha mais e goza mais. Aprende-se bem o inglez com mrs. John Camara, Rua do Socego n. 91.

PARA se conseguir bons salarios o que vale é a competencia. Faça o curso commercial da ESCOLA COMMERCIAL PRATICA que lhe ensinará com rapidez e efficiencia as materias necessarias para o seu triumpho. Cursos de Portuguez, Inglez, Correspondencia, Contabilidade, Dactylographia e Tachygraphia. ESCOLA COMMERCIAL PRATICA — Praça Maciel Pinheiro 338, 1º.

## DIVERSOS

A SALVAÇÃO DAS CREANÇAS está no uso regular do Licor de Cacau (Vermifugo de Xavier). A' venda em toda a parte.

ANALYSES DE TERRAS — Vossas terras encerram riquezas que ignoraes. Mandai analysal-as. Analyses completas de aguas, materias primas, productos industriaes, consultas technicas, etc., sob a direcção de chimicos industriaes. Rua da Concordia, 753.

ATTENÇÃO — Procure vender seus moveis pelo melhor preço, pagamento immediato. Rua das Laranjeiras, 44 — Vende-se e troca-se.

AGUA DE COLONIA DE GABY — A melhor dentre as melhores, perfume suave e agradavel. A' venda nas boas casas de perfumarias.

ALCOOLATO DE CARICA MELLISA —Produz a boa digestão e cura empachamentos, gazes, azia, máu halito, colicas e demais incommodos do Estomago e Intestinos — DROGARIA E PHARMACIA AMERICANA, de Cicero D. Diniz.

BOLSA PERDIDA — Acha-se no escriptorio deste DIARIO uma bolsa de senhora encontrada na rua Nova no dia 27 do corrente. Será entregue à sua legitima dona.

BIOCUTIS — Contra cravos, espinhas, sardas, pannos e manchas. A' venda na Pharmacia S. João, [illegible] Largo do Rosario, 366.

BICYCLETAS — Qualquer concerto pode ser executado na "A CASA PAULISTA", à Rua da Imperatriz n. 131, que se acha devidamente apparelhada para esse fim.

BICYCLETAS PARA CREANÇAS — A 140$000 — só na "A CASA PAULISTA" — Rua da Imperatriz N.º 131 — Phone: 2150.

RENAL — O maior restaurador dos nervos. E' uma formula do grande neurologista brasileiro Dr. A. Austregesilo. A' venda em todas as pharmacias.

BIOCUTIS — Cuide de sua pelle usando BIOCUTIS, loção scientifica que elimina as imperfeições da cutis e contribue para a belleza. A venda em toda a parte.

RENAL— Acalma e assegura o equilibrio do systema nervoso. A' venda em todas as pharmacias e drogarias.

CORRENTE COM CHAVES — Perdeu-se uma perto da igreja de Santo Antonio, na manhã de sabbado. Corrente chromada, com um canivete de duas folhas e cinco chaves. Gratifica-se quem a tiver encontrado no [illegible] do Jornal do Commercio, 3º. andar, sala dois.

CONTRA SARNA E COCEIRAS — O remedio ideal para toda a sorte de comichões pelo corpo e pelle aspera. [illegible] radicalmente o parasita da sarna. Deposito: DROGARIA E PHARMACIA AMERICANA, de Cicero D. Diniz.

COMPRA-SE um torno mecanico usado que esteja em perfeito estado tendo de 1 m. e 50 cmts a 1 m. e [illegible] cmts. Negocio á vista. A tratar à rua do Gazometro n.º 155.

CARIMBOS DE BORRACHA — Para inscripção, carimbos de metal, sellos de chumbo para tonel, contador de luz, etc., etc. Compram à Souza Lemos, rua do Imperador, 255, proximidade do Diario da Manhã.

CASAS DE PENHORES MOREIRA — A mais acreditada; melhores ofertas e menores juros.

COGNAC DE ALCATRÃO "XAVIER" Para tosse, grippe e resfriados. A' venda em todas as pharmacias.

CONTRA PYORRHÉA—Todos os que soffrem de Pyorrhéa e inflammação dos dentes e das gengivas encontram a cura no CONTRA PYORRHÉA. E' o remedio por excellencia. Drogaria e Pharmacia de CICERO D. DINIZ.

CALDEIRA — Vende-se duas, typo locomovel de 100 H. P. cada uma. A tratar com Natercio Alves, Rua Imperial, 421.

DINHEIRO — Mediante modica commissão, informa-se quem empresta pequenas e grandes quantias com garantia de firma commercial ou pessoas idoneas ate 24 mezes. Trata-se na rua da Aurora, 49, 1.º andar, das 8 às 12 e das 14 às 17 horas. Phone, 2427.

DOENÇAS da Urethra, Prostata, Bexiga, rins, utero e ovarios. Exame diagnostico e tratamento por meios medicos e electricidade. Tratamento indolor. Cura radical. Dr. João Costa — Especialista. 148. R. Larga do Rosario, 1º, de 10 às 12 e de 3 às 5.

DORES NAS COSTAS? — E' quasi sempre indice de inflammação nos pulmões. Não deixe ir adeante. Tome XAROPE DE ALHO DO MATTO E URUCU'. Dep.: Drogaria e Pharmacia Americana, de Cicero D. Diniz.

DIAMANTE NEGRO— O melhor chocolate da LACTA.

DAYTON — Machina para cortar frios. Vende-se por 1:300$000 uma quasi nova. A tratar com D. PEDRO ZA & Cia. Rua Frei Caneca n.º 29.

ESTA' RHEUMATICO? — Não perca tempo: Faça uso do GALENOGAL o melhor depurativo do sangue. Use o legitimo; recuse qualquer imitação. A' venda em todas as pharmacias.

ELIXIR ANTI-ASTHMATICO— Verdadeiro prodigio na Asthma, ainda mesmo ligada a lesões do apparelho circulatorio. Infallivel na bronchite asthmatica, alliviando os accessos até a completa cura. Deposito: DROGARIA E PHARMACIA AMERICANA, de Cicero D. Diniz.

ENERGIA — Vitalidade — Robustez. Os attributos que identificam os homens em plena juventude e que constituem a maior felicidade e a fonte do amor e multiplicação do genero humano. Quereis obter isto? Usae FIBROGENOL. O Elixir de longa vida. Fabricado no Laboratorio da famosa AGUA RABELLO.

EMPACHAMENTOS — Dores no estomago e enxaquecas cedem logo com o uso do "Alcoolato de Carica Mellisa". Dep.: DROGARIA E PHARMACIA AMERICANA, de Cicero Diniz.

ESTA' COM TOSSE? — Tome o Cognac de Alcatrão Xavier. Encontra-se em qualquer pharmacia.

ESTOMAGO DOENTE E FRACO? Não pode bem desempenhar as funcções. Fortifique-o com o Vinho Genciana, Calumba e Quina Composto. Deposito: DROGARIA E PHARMACIA AMERICANA, de Cicero D. Diniz.

ELIXIR DE NOZ DE KOLA — Um dos melhores recalcificantes do organismo. Radical nos casos de prostração, debilidade cerebral, magreza, sangue fraco e sempre que o organismo precise de rehabilitação de forças. Restitue aos moços e aos velhos a alegria da vida. Use o Elixir de Noz de Kola — Deposito: Pharmacia e Drogaria Americana de Cicero D. Diniz.

ESTA' ENFRAQUECIDO E MAGRO? Use o Elixir de Noz e Kola — Maravilhoso estimulante do systema muscular. Faz desapparecer em pouco tempo os incommodos procedentes da fraqueza e debilidade. Cura o nervoso e a falta de somno, perda de memoria e cansaço cerebral. Util aos estudantes em vesperas de exame. Deposito: DROGARIA E PHARMACIA de Cicero D. Diniz.

GALENOGAL — O maior depurativo do sangue. Cuidado com as imitações! A' venda em todas as pharmacias e drogarias.

HENESTRIS — A unica tintura para cabellos. Casa Chastagno, rua da Imperatriz, 129, 1º.

IOFOSCAL — O mais forte dos fortificantes. A' venda em todas as boas pharmacias.

IODO PARA O SANGUE — Phosphoro para o cerebro e calcio para os ossos. Esta é a composição do IOFOSCAL, o melhor e o mais poderoso fortificante até hoje conhecido. A' venda em todas as pharmacias e drogarias.

INCOMMODOS DA BEXIGA E URETHRA são em geral occasionados por blenorrhagias mal curadas ou descuidadas. Não perca tempo: aos primeiros symptomas, use logo a efficaz Injecção Anti-Blenorrhagica, de Cicero D. Diniz, Dep.: DROGARIA E PHARMACIA AMERICANA.

IOFOSCAL — Faz musculos rijos, pulmões fortes e nervos sadios. A' venda em todas as pharmacias e drogarias.

INJECÇÃO ANTI - BLENORRHAGICA.—Especial na cura das Blenorrhagias e suas dolorosas consequencias. Use sem demora a "Injecção Anti-Blenorrhagica", pois no começo da doença muitas pessoas se têm curado apenas com um unico vidro. Deposito: DROGARIA E PHARMACIA AMERICANA, de Cicero D. Diniz.

LACTA — Balas, bombons e chocolates. Fabricação das Empresas Lacta de São Paulo.

LICOR DE CACAU — Vermifugo Xavier — A salvação das creanças. Bom paladar, gostoso e efficaz.

LACTA — O melhor chocolate, producto das industrias "Lacta", de S. Paulo. A venda em toda a parte.

LIMOL — O famoso sabonete de limão. Encontra-se em todas as casas de perfumarias e armarinhos.

MOTOR ELECTRICO — Vende-se um motor electrico, corrente triphasica, com rotação em curto circuito, para trabalhar com corrente de 220X380 volts, potencia de 3 H. P. com velocidade de 940 R. P. M. Tratar no escriptorio mercantil do DIARIO DE PERNAMBUCO.

MOTOCYCLETA — Vende-se uma marca "INDIAN", completamente reparada, com pintura nova, 1 pneu, 2 camaras de ar, installação e bateria tambem novas. Preço baratissimo. Ver e tratar na rua da Aurora, 383 — 2.º andar.

MOVEIS USADOS — V. Excia. vai vender seus moveis — louças, vidros, machina de costura — não venda sem ter proposta de preço da rua das Laranjeiras n.º 80.

MODA E CONFECÇÃO — Modista competente acceita encommendas de vestidos para passeio, baile, capas manteaux, roupinhas para creanças, etc. Avenida 17 de Agosto, 1020 — SANT'ANNA.

MOVEIS — Vende-se uma moderna sala de jantar com 18 peças por 2:000$000, pagamento 2 % à vista e o resto em prestações de 150$000 mensaes, um grupo moderno para sala de visita composto de 4 poltronas, um sofá e uma mesa de centro, um quarto para solteiro e outro moderno para casal 20 % à vista e o resto em prestações mensaes de 150$000 e 100$000 com aval de pessôas idoneas. Trata-se com CLEODON CHAVES. Rua da Aurora 49 1.º andar ou na rua Riachuelo, 419.

MACHINA DE ESCREVER — Compra-se uma Remington grande, e uma portatil de outra marca porem que estejam em perfeito estado e por preço modico. Cartas neste jornal para Comprador.

NUTRIL — O remedio que nutre. Recommendado aos fracos e convalescentes. A' venda em todas as pharmacias.

NUTRIL — O remedio que nutre. Fornece ao organismo phosphoro calcio e vanadio, elementos indispensaveis para manter o corpo em perfeita forma.

O SEU FIGADO DOE? — Lembre-se que existe um medicamento poderoso. E' a BOLDEINA, formula do dr. Simões Barbosa. Preparado pelo pharmaceutico Cicero D. Diniz. Deposito PHARMACIA AMERICANA.

O SALVADOR DAS CREANÇAS — Licor de Cacau Xavier. A' venda em todas as pharmacias e drogarias.

O GRANDE REGULADOR DAS SENHORAS "Oforeno"! "Oforeno"! "Oforeno"! A' venda em todas as pharmacias e drogarias.

OLEO DE BABOSA GABY — Dá vida aos cabellos conservando sempre o seu brilho. A' venda nas pharmacias e perfumarias.

OLHOS INFLAMMADOS OU LACRIMEJANTES — São curados sem falha com o LEITE OPHTALMICO. E' Optimo para as diversas affecções da vista. Deposito: Drogaria e Pharmacia Americana de Cicero D. Diniz.

PILULAS DE LUSSEN — Desinflammante para rins e bexiga. Limpa o sangue, dissolve pedras, calculos e areia da urina. A venda em todas as bôas pharmacias e drogarias.

PILULAS DE HERVA DE BICHO — Para Hemorrhoidas. A' venda em todas as pharmacias e drogarias.

PEITORAL LIMA — Contra bronchites tosses e resfriados. A' venda em todas as pharmacias e drogarias.

PILULAS DE URSI — Para molestias dos rins. A' venda em todas as pharmacias.

QUER TER BOA PELLE — Use Biocutis. A' venda na Pharmacia São João, rua Larga do Rosario, 366.

QUEM USA "Agua de Colonia Gaby" attrahe todas as attenções para si, porque o seu perfume é sublime. A' venda em todas as perfumarias.

RETOCADOR NEGATIVO — Serviço perfeito e fino, ambalamento em todos os tamanhos de chapas. Garante-se o trabalho. Para mais informações: Rua Nova, 230, (entrada pela rua Joaquim Tavora, 226), a tratar das 11 às 12 ½ e das 3 às 5 ½, com SARAIVA.

RINS DOENTES? Pilulas de Ursi, remedio infallivel no tratamento dos rins. Encontra-se em todas as pharmacias e drogarias.

REFRIGERADORES NORGE — O Rei dos refrigeradores. Preço especial à vista: 2:500$000. ALBERTO AMARAL & CIA. — Av. Marquez de Olinda, 125.

SENHORAS E SENHORITAS — Despertem a alegria de viver, fazendo uso do OFORENO o regulador ideal das senhoras. A' venda em toda a parte do Brasil.

SEUS RINS ESTÃO DOENTES?—Não perca tempo. Use Pilulas de Ursi que eliminam os venenos produzidos pela assimilação dos alimentos. A' venda em todas as pharmacias.

SYPHILIS E IMPUREZA DO SANGUE Curam-se com o Elixir Depurativo do dr. Simões Barbosa. Empregado no tratamento do Rheumatismo agudo e chronico articular e muscular. Feridas, boubas, cancros venereos e de todas as doenças provenientes de impureza do sangue. E' fabricado com Elixir de Gaba proeina, podendo ser usado pelas pessoas que tenham o estomago delicado. Abre o apetite e faz engordar. Deposito: DROGARIA E PHARMACIA AMERICANA, de Cicero D. Diniz.

SOFFRE DE COLICA HEPATHICA? — Certamente o seu figado está engorgitado) Trate-o urgentemente pois amanhã pode ser tarde. Tome sem demora a BOLDEINA, formula do dr. Simões Barbosa. Deposito: DROGARIA E PHARMACIA AMERICANA, de Cicero D. Diniz.

SELLOS DE CHUMBO — Para tonel, contador de luz, caixas etc. Carimbos para inscripção. Comprem na Fabrica de Carimbos de SOUZA LEMOS, rua do Imperador 255, proximidades do Diario da Manhã.

VENDE — URGENTE — Dois motores electricos sendo um de 4 H. P. e outro de 5 H. P., um moinho nº 1, um ventilador e uma optima mercearia um commodo para grande negocio, no centro da cidade.
Ver e tratar: Pateo do Paraiso n. 101.

XAROPE DE ALHO DO MATTO E URUCU' SIMPLES E CREOSOTADO — Maravilhoso nas tosses rebeldes, dôres de garganta e pulmões, gripes e constipações rebeldes. DROGARIA E PHARMACIA AMERICANA de Cicero D. Diniz.

XAROPE DE MULUNGU' BROMURETADO — E' um grande calmante dos nervos. Combate o mau humor e a excitação nervosa. Deposito: Drogaria e Pharmacia Americana, de Cicero D. Diniz.

XAROPE ANTI- SEZONATICO (Confiance) — Absolutamente seguro na cura das sezões e febres palustres. Milhares de attestados proclamam o seu effeito. Deposito: DROGARIA E PHARMACIA AMERICANA, de Cicero D. Diniz.

88 — Neste numero, á Camboa do Carmo, compra-se e vende-se qualquer objecto, assim como moveis novos.

COMBATA A SYPHILIS! TOMANDO
**Elixir de Noguiera**
FERIDAS, ESPINHAS, ECZEMAS, ULCERAS, RHEUMATISMO, etc.

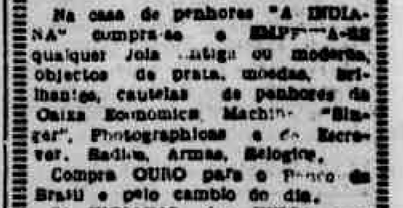


Na casa de penhores "A INDIANA" compra-se e EMPRESTA-SE qualquer Joia antiga ou moderna, objectos de prata, moedas, brilhantes, cautelas de penhores da Caixa Economica, Machinas "Singer", Photographicas e de Escrever, Radios, Armas, Relogios.
Compra OURO para o Banco do Brasil e pelo cambio do dia.
"A INDIANA" é a UNICA que concerta relogios, dando um cartão de garantia por UM ANNO.
Concertos garantidos de joias e Oculos.
CASA DE PENHORES "A INDIANA" — Rua das Laranjeiras, 28. ALDEREDO FARIAS
Secção de penhores — 1º andar. Phone 6—6—6—6.

ILEGÍVEL

# N A V E G A Ç Ã O

## Companhia Carbonifera Rio-Grandense

SERVIÇO RAPIDO E REGULAR DE CARGA

PARA O SUL

"CHUY"

Amanhecerá no dia 27 e sahirá no dia 1.º de Março para: RIO, SANTOS, RIO GRANDE, PELOTAS e PORTO ALEGRE

"PIRATINY"

Amanhecerá no dia 6 e sahirá no dia 8, para: RIO, SANTOS, RIO GRANDE e PORTO ALEGRE.

PARA NORTE

"BUTIA'"

Amanhecerá no dia 26 e sahirá no dia 27 para: CABEDELLO, NATAL, FORTALEZA e PARNAHYBA (Via TUTOYA).

"CAXIAS"

Amanhecerá no dia 12 de Março e sahirá no dia 13, para: CABEDELLO, NATAL, FORTALEZA e PARNAHYBA (VIA TUTOYA).

RUA DO BRUM N.º 27 — Telegr. BUTIA' — TELEPHONE 9-4-5-9

Agentes: PINTO, ALVES & CIA.

## LLOYD NACIONAL S. A.

AVENIDA ALFREDO LISBOA N. 10 — Phones: Secção de Fretes n. 9297 — informação n. 9214 —

VAPORES PARA O SUL

ARATANHA — Esperado dos portos do norte no dia 22 sahirá no dia 23 para: MACEIO', BAHIA, RIO, SANTOS, PARANAGUA' e ANTONINA.

ARATAIA — Esperado dos portos do norte no dia 7 sahirá no mesmo dia para: MACEIO', BAHIA, RIO, SANTOS PARANAGUA' e ANTONINA.

ARARA' — Esperado dos portos do sul no dia 23 sahirá no dia 24 para: MACEIO', RIO, SANTOS, RIO GRANDE, PELOTAS e PORTO ALEGRE.

CAMPINAS — Esperado dos portos do sul no dia 2 de Março sahirá no mesmo dia para: MACEIO', RIO, SANTOS, RIO GRANDE, PELOTAS e PORTO ALEGRE.

ITAGUASSU' — Esperado dos portos do sul no dia 9 sahirá no dia 10 para: MACEIO', RIO, SANTOS, RIO GRANDE, PELOTAS e PORTO ALEGRE.

VAPORES PARA O NORTE

ARAGANO — Esperado dos portos do sul no dia 6 sahirá no mesmo dia para: CABEDELLO, NATAL, AREIA BRANCA, FORTALEZA, S. LUIZ e BELEM.

AGENTE: — ULYSSES CORREIA

## MALA REAL INGLEZA

(Royal Mail Lines Ltd.)

PARA A EUROPA

"H. MONARCH"

Esperado neste porto no dia 24 de fevereiro, sahindo depois de indispensavel demora para os portos de:

Las Palmas, Lisbôa, Boulogne e Londres.

PARA O SUL

"H. PRINCESS"

Esperado neste porto no dia 24 de fevereiro, sahindo depois de indispensavel demora para os portos de:

Rio de Janeiro, Santos, Montevidéo e Buenos Aires.

| VAPORES ESPERADOS | | VAPORES ESPERADOS | |
|---|---|---|---|
| "Almanzora" | 9-3-39 | "Asturias" | 27-2-39 |
| "Asturias" | 17-3-39 | "H. Brigade" | 10-3-39 |
| "H. Princess" | 22-3-39 | "Alcantara" | 21-3-39 |
| "Alcantara" | 7-4-39 | "H. Patriot" | 24-3-39 |
| "H. Patriot" | 21-4-39 | "H. Monarch" | 7-4-39 |
| "Almanzora" | 4-5-39 | "Almanzora" | 14-4-39 |
| "Asturias" | 12-5-39 | "H. Chieftain" | 21-4-39 |
| "H. Chieftain" | 19-5-39 | "Asturias" | 26-4-39 |
| "Alcantara" | 26-5-39 | "H. Princess" | 5-5-39 |
| "H. Princess" | 2-6-39 | "Alcantara" | 10-5-39 |
| "H. Brigade" | 16-6-39 | "H. Brigade" | 19-5-39 |
| "Almanzora" | 29-6-39 | "H. Patriot" | 2-6-39 |

PARA PASSAGENS, E MAIS INFORMAÇÕES, COM O AGENTE

M. NAUGHTON RUMBO

Rua do Bom Jesus, 226 — Phone: 9112

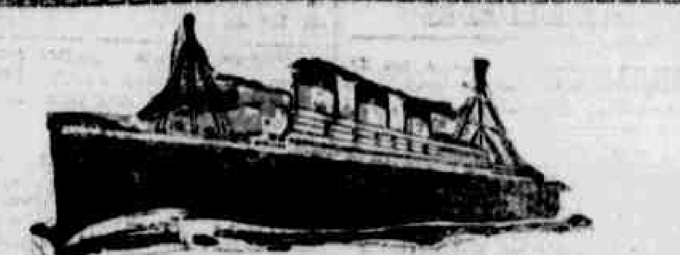

HAMBURG-SUEDAMERIKANISCHE DAMPFSCHIFFFAHRTS-GESELLSCHAFT

(Companhia Hamburgueza Sul-Americana)

SERVIÇO REGULAR DE PAQUETES

| PARA O SUL | | PARA EUROPA | |
|---|---|---|---|
| Cap Norte | 4.3 | Gen. San Martin | 20.3 |
| Gen. Osorio | 8.4 | Ant. Delfino | 24.4 |
| Cap. Norte | 13.5 | Gen. San Martin | 29.5 |
| Ant. Delfino | 10.6 | Monte Olivia | 20.6 |
| Gen. San Martin | 16.7 | Ant. Delfino | 9.7 |
| Ant. Delfino | 27.8 | Gen. San Martin | 14.8 |

SERVIÇO REGULAR DE CARGUEIROS

| Chegados de Hamburgo: | | Sahidos para Hamburgo: | |
|---|---|---|---|
| DA EUROPA | | PARA EUROPA | |
| NATAL | 5.3 | TIJUCA | No porto |

Preços reduzidos nas passagens de ida e volta para EUROPA.

Informações com os agentes:

HERM. STOLTZ & C.º

AV. MARQUEZ DE OLINDA, 35 — PHONE 9-0-1-3

INFORMAÇÕES

SYNDICATO CONDOR LTDA.

Agentes: HERM STOLTZ & CIA.

Avnd. Marquez de Olinda, 35

Telephone 9013

## COMPANHIA NACIONAL DE NAVEGAÇÃO COSTEIRA

VIAGENS RAPIDAS DE RECIFE A PORTO ALEGRE EM 10 DIAS — Endereço Telegraphico: COSTEIRA-RIO — Caixa Postal 1000 — RIO DE JANEIRO

SERVIÇO RAPIDO DE PASSAGEIROS E CARGA

VAPORES PARA O SUL —

"ARARANGUA'"

Esperado dos portos do norte no dia 24 sexta-feira, sahirá no mesmo dia para:

Maceió, Bahia, Victoria, Rio, Santos, Rio Grande e Porto Alegre.

Recebemos carga para ARACAJU' ILHEUS, S. FRANCISCO e ITAJAHY, com cuidadosa baldeação em RIO DE JANEIRO e para PELOTAS com transbordo em RIO GRANDE.

"ITAQUATIA'"

Esperado de CABEDELLO no dia 27 segunda-feira, sahirá no mesmo dia para:

Maceió, Bahia, Victoria, Rio de Janeiro, Santos, Paranaguá, Antonina, Florianopolis, Imbituba, Rio Grande, Pelotas e Porto Alegre.

Recebemos carga para: ARACAJU' ILHEUS, S. FRANCISCO e ITAJAHY: — com cuidadosa baldiação em RIO DE JANEIRO.

"ITAHITE'"

Esperado dos portos do norte no dia 2 de Março, sahirá no mesmo dia para:

Maceió, Bahia, Victoria, Rio de Janeiro, Santos, Paranaguá, Antonina, Florianopolis, Imbituba, Rio Grande, Pelotas e Porto Alegre.

Recebemos cargas para os portos de: Aracajú, Ilheus, São Francisco e Itajahy, com cuidadosa baldeação em Rio de Janeiro e para Pelotas com transbordo em Rio Grande.

"ITABERA'"

Esperado de CABEDELLO no dia 4 sabbado, sahirá no mesmo dia, para:

Maceió, Bahia, Victoria, Rio, Santos, Paranaguá, Antonina, Florianopolis, Imbituba, Rio Grande, Pelotas e Porto Alegre.

Recebemos carga para: ARACAJU', ILEUS, S. FRANCISCO e ITAJAHY com cuidadosa baldeação em RIO DE JANEIRO.

"ITAPAGE'"

Esperado dos portos do norte no dia 9, quinta-feira, sahirá no mesmo dia, para:

Maceió, Bahia, Victoria, Rio de Janeiro, Santos, Rio Grande e Porto Alegre.

Recebemos carga para: ARACAJU' ILHEUS, S. FRANCISO e ITAJAHY: — com cuidadosa baldeação em RIO JANEIRO, para PELOTAS com transbordo em RIO GRANDE.

VAPORES PARA O NORTE: —

"ITAPAGE'"

Esperado dos portos do sul no dia 24 sexta-feira, sahirá no mesmo dia para:

Natal, Fortaleza, S. Luis e Belem.

Recebemos cargas para: Santarem, Obidos, Parintins, Itacoatiara e Manaus com cuidadosa baldeação em Belem do Pará.

"ITAQUATIA'"

Esperado dos portos do sul no dia 24 sexta-feira, sahirá no mesmo dia para:

Cabedello.

"ITABERA'"

Esperado dos portos do sul no dia 2 quinta-feira, sahirá no mesmo dia para:

Cabedello.

"ITAQUICE'"

Esperado dos portos do sul no dia 2 quinta-feira, sahirá no mesmo dia, para:

Areia Branca, Fortaleza, São Luis e Belém.

Recebemos cargas para os portos de: Santarem, Obidos, Parintins, Itacoatiara e Manaus com cuidadosa baldeação em Belem do Pará.

Para os vossos seguros MARITIMOS, TERRESTRES e de ACCIDENTES DO TRABALHO, dae preferencias as COMPANHIAS LLOYD SUL AMERICANO e LLOYD INDUSTRIAL SUL AMERICANO, da ORGANIZAÇÃO LAGE — Informações com o agente JOSE' SICUPIRA — Edificio da COSTEIRA — Phone: 9-2-1-4 — RECIFE.

A Companhia não se responsabiliza pelos recibos em protocollo que não apresentarem a assignatura de seu funccionario — VALORES: — Os valores contendo valores serão recebidos pela agencia no dia da sahida dos paquetes até 11 horas. — PASSAGENS: — As passagens encommendadas somente serão reservadas até a antevespera da sahida do vapor.

Informações com o Agente: — ULYSSES DE F. CORREIA

AVENIDA ALFREDO LISBOA — Edificio COSTEIRA

TELEPHONES: Secção de fretes: 9-2-2-1 — Informações: 9-2-1-4

## SOLICITADAS

### CAMPANHA "PRÓ COLLEGIO N. S. DA ESCADA

A falta de recebimentos das Cautelas da Tombola "Tributo de Caridade" em beneficio da Fundação do Colegio N. S. da Escada, cujo brinde seria entregue ao cartão de numero correspondente a Loteria de 25 do fluente, fica transferida para 25 de Março.

Os detentores das referidas Cautelas, supplicamos terem em vista o fim meritorio a que se destina o produto do "Tributo de Caridade" e atendendo ao mesmo enviar com brevidade a sua quota de piedade cristã.

Agradece

Recife, 24 de Fevereiro de 1939.

A comissão destribuidora

## BANCO AUXILIAR DO COMMERCIO

ASSEMBLE'A GERAL ORDINARIA

De conformidade com o artigo 33 dos Estatutos deste Banco, são convidados os srs. Accionistas para a reunião de Assembléa Geral Ordinaria, que terá logar ás 13 horas do dia 25 do corrente, na nossa séde social, á rua 1.º de Março n.º 25, afim de tomarem conhecimento do relatorio da Directoria e parecer do Conselho Fiscal, relativos ao exercicio findo em 31 de dezembro de 1938, e bem assim procederem á eleição do novo Conselho Fiscal e seus supplentes, para o exercicio vigente.

Em observancia ao artigo 14 dos nossos Estatutos, proceder-se-á igualmente, na dita Assembléa, á eleição de um novo supplente para a Directoria e, nos termos do artigo 32 dos mesmos Estatutos, ficam suspensas as transferencias de acções, desta data até a realização da Assembléa.

Recife, 10 de fevereiro de 1939.

BENEDICTO NUNES DA SILVA

Director-Secretario

## EDITAL

O LLOYD NACIONAL S/A. avisa a quem interessar possa que a firma desta praça, Joaquim Soares & Cia. Ltda., estabelecidos na Av. Rio Branco n.º 126, communicou ter se extraviado o conhecimento ORIGINAL, de n.º S-20 emettido no porto de Santos, pela firma Ford M. Comp. Expine, no vapor Araraquara entrado neste porto no dia 17 de Janeiro do corrente anno, relativo a duas (2) caixas com peças plauto, pesando duzentos e noventa e seis (296) kls. com a marca "FORD" e consignado a ORDEM.

Si nenhuma reclamação for apresentada a esta agencia dentro do prazo de cinco (5) dias, contados da primeira publicação deste, conforme o § 1.º artigo 9.º do decreto 19.473 de 10 de Dezembro de 1930, serão as referidas caixas entregues ao notificante independente do conhecimento.

Recife, 18 de Fevereiro de 1939.

ULYSSES F. CORREA

Agente

## AVISOS E EDITAES

### AVISO

Dr. Antonio Lima communica aos seus collegas amigos e clientes que tendo de se ausentar, em curta permanencia no Sul do Paiz deixará em seu consultorio o seu collega Dr. Dourado de Azevedo conhecido especialista e seu prezado amigo.

## GRATIS

Está doente? Quer saber o que tem? Mande nome, edade, profissão, residencia, envelope sellado para resposta, endereço e CAIXA POSTAL 509 — RIO.

## OFFICINA PARA AUTOMOVEIS

Vende-se uma bem montada officina para concerto de automoveis muito afreguezada e muito bem situada, equipada com ferramentas modernas, bancada mechanica, secção de pintura, solda autogenica secção de lavagem de carros, com elevador, ar encanado em todas as dependencias, tudo em perfeito estado de funccionamento.

Cartas para Mascote na redacção deste Jornal.

## PORTELLA — OPTIMO LEILAO

H O J E

LEILOEIRO OFFICIAL — HOJE — A'S 17 HORAS EM PONTO! — NA CONFORTAVEL RESIDENCIA DO EXMO. SNR. DESEMBARGADOR LACERDA DE ALMEIDA — RUA DA UNIAO N. 533 — AO CORRER DO MARTELLO

O PORTELLA venderá: — Modernos mobiliarios de salão, dormitorio e sala de jantar — Radio — Grupo maipple — Estatueta — Bureaux — Tinteiro de Onix — Relogio de mesa — Quadros — Columnas com abat-jour — Objectos de adôrno — Importante cofre inglez — Grupo de vime — Cadeira de embalo — Louças — Vidros — Metaes — Moveis diversos — Novo fogão JUNKER — Mesa com pedra para copa — Aluminios e tudo mais presente ao LEILAO que será vendido:

AO CORRER DO MARTELLO

PORTELLA — Presta conta 24 horas depois do LEILAO — HOJE

Pontualidade e correcção — Imperador, 183 — Phone 6-7-2-1

## RHEUMATISMO

## DORES ARTICULARES

SANADOR allivia immediatamente as dores e cura a inflamação

## SANADOR

O INIMIGO DA DOR

O mais scientifico e o mais economico dos lenimentos

## ESCOLA REMINGTON

DIRETOR

EMILIO KUHLMANN

HA MAIS DE 18 ANNOS A ESCOLA REMINGTON PREPARA E COLLOCA ALUMNOS NO COMMERCIO DE PERNAMBUCO

ESTA SEGURA ORIENTAÇÃO CONSTITUE UM HONROSO PATRIMONIO E A JUSTA CAUSA DA PREFERENCIA QUE LHE VOTAM AS PESSOAS DESEJOSAS DE INGRESSAR, COM EXITO, NA VIDA COMMERCIAL

ESCOLA REMINGTON—Director EMILIO KUHLMANN

A ESCOLA QUE PREPARA E COLLOCA SEUS ALUMNOS

— MATRICULAS SEMPRE ABERTAS —

RUA NOVA. 258, 1.º andar

## PRINCE LINE LTD.

Serviço regular de passagens e carga entre New York, Recife, Rio de Janeiro, Santos, Montevidéo e B. Ayres

O PAQUETE

"SOUTERN PRINCE"

Esperado neste porto no dia 27 de Fevereiro, sahirá no mesmo dia directo para: RIO DE JANEIRO.

Dispõe de optimas accommodações de 1.ª classe somente, escalando tambem em SANTOS, MONTEVIDÉO e BUENOS AIRES.

Percurso de Recife ao Rio de Janeiro em 3 dias

PAQUETES ESPERADOS

| | |
|---|---|
| "WESTERN PRINCE" .. .. .. .. | 28 de Março |
| "SOUTHERN PRINCE" .. .. .. | 25 de Abril |
| "WESTERN PRINCE" .. .. .. .. | 23 de Maio |
| "SOUTHERN PRINCE" .. .. .. | 20 de Junho |

Para outras informações sobre passagens e fretes com o Agente:

LOGAN GRIFFITH (Logan & Cia.)

Avenida Rio Branco, 82-1.º andar — Phone n. 9.4.2.0

## CLINICA ESPECIALIZADA NAS DOENÇAS DO APPARELHO DIGESTIVO

### DR. POPPE GYRAO

(Do Departamento de Saúde Publica)

Tratamento radical das gastrites e das ulceras do estomago e do duodeno. Doenças intestinaes inflammatorias. Tratamento das colites pelo processo de SCHOTTMULLER. Hepathopathias difusas latentes e graves (figado adiposo e atrophia do figado). Tratamento medico da APENDICITE nos casos indicados. Syphilis e Tuberculose do apparelho digestivo.

CONSULTORIO: Edificio Sloper Rua Nova, Sala 21 — 2.º andar (elevador)

De 10 ás 12 e das 3 ás 4

RES. — Rua do Principe 94

Fone 2605

## VALORES PERDIDOS

Perdeu-se durante a 2.ª noite de carnaval perto do bar Crystal uma carteira contendo cerca de 400$000, documentos e uma medalha de prata de valor estimativo pede-se a quem a encontrou mandar entregar pelo correio ou por qualquer via a J. R. na posta restante deste DIARIO. (Unicamente a medalha de prata) pelo que ainda pode ser gratificado.

## MOTOR ELECTRICO

Vende-se um motor electrico corrente triphasica com rotação em curto circuito para trabalhar com corrente de 220 x 380 volts, potencia de 3 H. P. com velocidade de 940 R P M.

Tratar no escriptorio mercantil do DIARIO DE PERNAMBUCO.

# DIARIO DE PERNAMBUCO

PERNAMBUCO — BRASIL — RECIFE SABBADO, 25 DE FEVEREIRO DE 1939


## GRUPO ESCOLAR "LANDELINO ROCHA"

### REALIZOU-SE HONTEM A SOLENNIDADE DA INAUGURAÇÃO

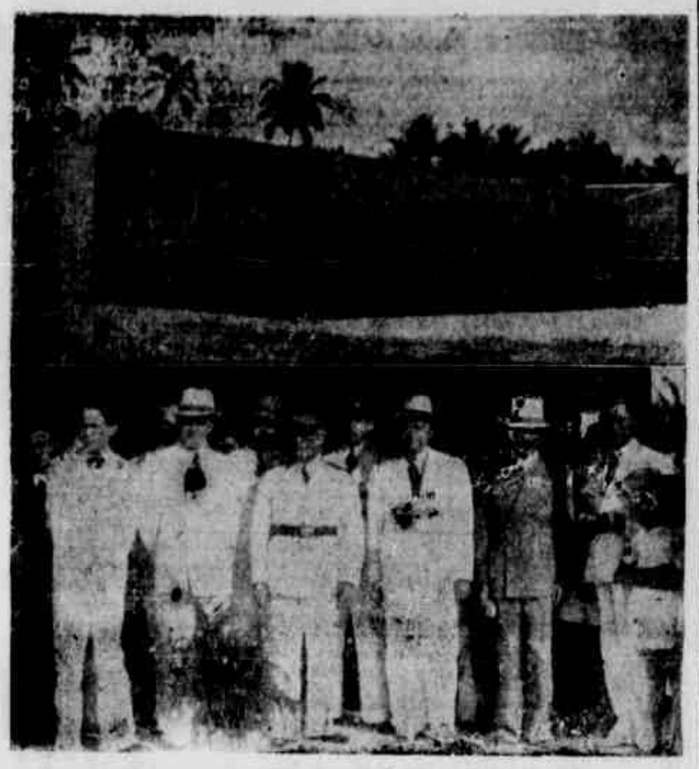

1 — O Grupo Escolar Landelino Rocha, do Pina, hontem inaugurado. 2 — O interventor Agamemnon Magalhães, general Lobato Filho, srs. Arnobio Tenorio, Apollonio Salles e outras pessôas que assistiram a solennidade

Realizou-se hontem, ás 15 horas, a inauguração do Grupo Escolar Landelino Rocha no Pina.

Ao acto, presidido pelo interventor federal no Estado, sr. Agamemnon Magalhães, compareceram os srs. Arnobio Tenorio, secretario do Interior; Nilo Pereira, director do Departamento de Educação, além de outras autoridades e convidados.

Tambem esteve presente o general Lobato Filho, commandante da Região.

Dando inicio á solennidade falou o sr. Arnobio Tenorio, seguindo-se com a palavra os srs. Boanerges Baptista de Oliveira, funccionario da Tramways e João Ferreira Mulatinho.

O padre José Fernandes, vigario do Pina, procedeu á benção do novo predio.

O grupo escolar Landelino Rocha, construido no terreno occupado pelo antigo Lazarêto, que foi demolido completamente, possue cinco salas de aula e uma sala para jardim de infancia.

A construção foi iniciada no dia 24 de outubro de 1938 e terminada no dia 15 de fevereiro corrente.

As salas de aula têm uma superficie de 48m2. e são bem ventiladas e illuminadas.

As installações sanitarias constam de 8 gabinetes e 4 pias de ferro esmaltado.

Ha um bebedouro Senum. A area global do edificio é de 597,67m2 e o seu custo 131:148$500, approximadamente.

O piso é revestido de mosaico, sendo utilisadas as côres branca, cinzento e azul; da primeira côr são os gabinetes sanitários; da segunda as salas das aulas e finalmente da terceira são o recreio coberto, o "hall" e o jardim de infancia.

*Discurso pronunciado pelo sr. Arnobio Tenorio Wanderley, secretario do Interior, por occasião da inauguração do Grupo Escolar "Landelino Rocha", no Pina:*

— "Exmo. sr. interventor; exmo. sr. general commandante da 7ª Região; srs. secretarios de Estado; sr. presidente da Associação de Imprensa.

"Senhores: Inaugurando o grupo escolar "Landelino Rocha", neste bairro operario, o governo de Pernambuco é fiel ás constantes da administração: disciplina, trabalho e justiça social.

Aqui não se ergue um edificio simplesmente com a missão secundaria, embora necessaria, de ensinar a ler, mas com a funcção primaria de ensinar a viver. As leis da vida importam mais que o alphabeto.

A escola digna desse nome, que não tome a si inquietar, lançar o fermento da desordem, abandonar os educandos á cabra céga dos instinctos, não é uma escola disponivel, distribuidora das chaves falsas dos *fóra da lei*.

Além da missão alphabetizadora, e acima della, cumpre á Escola ensinar porque, *para que e o que* se ha de ler. Ensinar as respostas ás perguntas essenciaes e angustiosas: sobre o que seja a vida, a sua origem e o seu fim; a dignidade da nossa vocação por mais modesta que seja; os meios de que podemos lançar mão, nem sempre para evitar, mas quasi sempre para enfrentar as duras asperezas da vida.

Ligando a este grupo o nome de um antigo educador pernambucano, o governo não se deixou dominar por nenhum saudosismo pedagogico.

Desprezamos o materialismo psychologico e didactico da escola antiga, que preferia a memoria á intelligencia, mobilisando a cabeça dos alumnos, como diria Montaigne, com noções inassimiladas. Appellando quasi exclusivamente para uma disciplina physica, forma bastarda da disciplina. E' certo que não ha educação sem constrangimento, mas, como observa Foerster, o idéal educativo é conseguir pela formação moral, a *livre obediencia*.

Desprezamos o materialismo philosophico de certa escola moderna. Divergimos da escola activa não propriamente pelo que ella possue, e que, salvo alguns exaggeros, é realmente acertado. Della divergimos por assim dizer, pelo que lhe falta. As nossas tradições não se fazem porque ella seja uma escola avançada, mas, ao contrario, por ser uma escola retardada, que ficou no caminho, aperfeiçoando apenas os meios de conhecimento do accidental, ignorando o que é essencial na educação.

Somos contra o materialismo didactico da escola antiga e contra o materialismo philosophico da chamada escola nova. Seguimos a linha da primeira, aperfeiçoando-lhe o sentido de disciplina e de hierarchia dos valores e dos conhecimentos. Estamos com a segunda, quando reivindica os direitos da intelligencia e dá relevo ao esforço do aprendiz no acto do conhecimento.

A escola não deve dar somente um sentido abstracto da vida, de certo modo ella tem que ser *l'ecole sur mesure* de que fala Claparede, attendendo ás necessidades particulares do alumno.

Aqui se deve mostrar a funcção social e a nobreza do trabalho manual. A dignidade do poiso ligada á dignidade do trabalho. A grandeza e a generosidade inherentes ao trabalho manual que, como todo trabalho, pela sua natureza intima, mesmo quando disso não se aperceba o operario, se dirige exclusivamente a obra executada, á qual o trabalhador entrega as suas energias e a sua vida.

Dignidade do trabalho que exige do trabalhador não só que se dê inteiramente á sua obra, mas tambem que não a deixe humilhar pelo salario vil.

Para que as novas gerações operarias do Pina se formem nesse espirito da verdadeira pedagogia, o governo fez construir e ora inaugura este grupo escolar".

## O 1.º ANNIVERSARIO DA "FOLHA DA MANHA", EDIÇÃO DA TARDE

A Folha da Manhã, edição da tarde, celebrou hontem o seu primeiro anniversario com uma edição extraordinaria de 24 paginas.

Nesse curto periodo, conseguiu se impôr em nosso meio, gosando de franca sympathia popular.

Do artigo que a respeito publicou o sr. Agamemnon Magalhães destacamos os seguintes periodos:

"A edição vespertina da Folha foi o jornal que eu fiz desde o primeiro numero. A côr do papel, o formato pequeno, a disposição da materia, a paginação, tudo escolhi com o melhor gosto. Um jornal para o povo, a tostão, leve, informativo e que circulasse em todos os recantos da cidade, a começar pelos suburbios. Jornal só de factos e coisas brasileiras, jornal de propaganda do Estado Novo. Jornal em que eu pudesse todos os dias conversar com a minha gente, escrever para todas as classes, trocar idéas sobre os problemas do governo, dizer o que pensava e o que devia fazer, explicar e ouvir tudo.

E' esse jornal que hoje festeja o seu primeiro anno de circulação e de successo".

Por motivo do seu anniversario, recebeu A Folha muitos cumprimentos.

## AUGMENTADA A ILLUMINAÇÃO DAS RUAS NOVA E IMPERATRIZ

### NA PROXIMA SEMANA SERA' ASSIM BENEFICIADA A RUA DO IMPERADOR

Com o entendimento havido entre o sr. Novaes Filho, prefeito da capital, e a "Pernambuco Tramway", vai ser augmentada a illuminação das ruas Nova e Imperatriz. Será hoje a inauguração desse melhoramento.

Na proxima semana inaugurar-se-á a nova illuminação da rua do Imperador.

## CASADOS POR UM JUIZ DE MENTIRA

### Para viver maritalmente com uma joven, o official contador da Armada lançou mão de um plano criminoso, sendo descoberto e preso — Tambem detido o falso juiz de paz — Vão ser processados

RIO, 24 (A. M.) — A policia do 22º districto desde as primeiras horas do dia de hontem, vem trabalhando para resolver uma occorrencia deveras curiosa em sua jurisdicção, ha cerca de duas semanas, só agora descoberta.

O caso, em linhas geraes, é um casamento simulado, ideado e executado habilidosamente por um official contador da Marinha de Guerra.

Para levar a cabo seu plano criminoso, o official alugou uma pequena sala, em casa de uma senhora e ali improvisou o "casamento", que foi assistido por numerosas pessoas, convictas de que o acto tivesse perfeita legalidade, taes as caracteristicas de seriedade empregadas pelos habeis simuladores.

NAO QUERIAM O CASAMENTO

Ha mais de um anno, o official contador da Armada, Dinkel Dias da Cunha, que residia com seus paes á rua Senador Vergueiro n. 345, vinha namorando a senhorita Edith Castro, filha de José Galdino de Castro, funccionario aposentado do Ministerio da Viação e residente á rua Bueno de Paiva n. 8, no Meyer. As frequentes visitas e os passeios do joven com Edith fizeram com que os paes da moça exigissem do official o necessario e immediato casamento, pois a vizinhança e os intimos já andavam fazendo commentarios desagradaveis em torno dos dois.

Deante da intimação da familia da joven, que da mesma divergia no caso, o official contador deu andamento aos papeis para a realização do casamento. No cartorio Araujo, do 1º Officio, Dinkel iniciou a habilitação para o casamento, que devia ser realizado antes do Carnaval, tal não aconteceendo por ter o official concertado melhor plano.

INQUILINO INTERESSANTE

Emquanto os papeis corriam em cartorio, Dinkel, de perfeito accordo com a joven Edith, resolveu simular um casamento, illudindo José Galdino de Castro e a mãe da moça.

Edith, pelas declarações que fez deante da policia, revela não estar aborrecida com o succedido e pretende continuar a viver sem legalizar o seu estado civil.

Ha cerca de 10 dias, guiado por um annuncio, o official contador alugou uma sala, na casa n. 8 da rua Vinte e Quatro de Maio, residencia da sra. Amphiloquia Dourado.

Dinkel ali chegou sem bagagem e passou a permanecer durante horas no aposento, em companhia de tres cavalheiros, que o procuravam constantemente.

Vendo que o inquilino não tinha moveis, a senhoria facilitou-lhe a utilisação de um sofá, uma pequena mesa e algumas cadeiras.

CASAR E VIAJAR PARA S. PAULO

Passados dias, o official procurou a sra. Amphiloquia e communicou-lhe que se casaria no dia immediato, tendo escolhido sua casa para a realização do acto civil. Adeantou que, após o casamento, embarcaria para São Paulo.

A senhoria ficou contente com a distincção do official e preparou a casa de maneira a receber condignamente os convidados e o juiz.

No dia marcado para o casamento, Dinkel ali chegou cedo, acompanhado de um dos cavalheiros que sempre o procuravam. Minutos depois, outro senhor bateu á porta, trazendo um grande livro e alguns papeis e um exemplar do Codigo Civil.

DE TOGA E TUDO O MAIS

A' hora fixada para o casamento, saltaram de varios automoveis a joven Edith, seus paes e varios convidados, que logo encheram a sala.

A sra. Amphiloquia, com a curiosidade peculiar a todas as senhoras, observou bem o juiz, e notou que elle era o cavalheiro que, diariamente, frequentava sua casa, em companhia do official. Pensou logo que os dois fossem amigos e não deu lá muita importancia ao facto.

UM LIVRO NO REGISTRO

Minutos depois do "juiz" se preparar, vestindo a toga, etc., iniciou-se a cerimonia, tendo o "pretor" declarado ambos casados legalmente, de accordo com o Codigo Civil.

As testemunhas e os paes da joven assignaram o livro de registro para ali levado e em seguida, encerrou-se a cerimonia com um pequeno discurso do pretor.

No dia seguinte o casal embarcava para São Paulo.

UM LIVRO FALSO

Depois do carnaval a sra. Amphiloquia, arrumando a sala que iria ser occupada por novo inquilino, notou que o juiz esquecera a toga e o livro onde fôra registrado o casamento do official.

Lembrando-se do seu casamento, a senhoria estendeu a sua curiosidade em folhear o livro e notou que a acta de casamento estava escripta em folhas saltearadas. Verificando melhor, convenceu-se de que aquelle registro não era legal, pois nas paginas anteriores estava escripto assumpto bastante diverso.

O CASO NA POLICIA

Desconfiada com o que acabara de constatar, a senhoria foi á casa de José Galdino de Castro e contou ao mesmo as suas desconfianças. Estranhava que o juiz não procurasse a toga, nem mesmo o livro do registro que, aliás, apresentava caracteres differentes dos livros legaes.

José Galdino de Castro, o pae da moça, procurou immediatamente uma pessoa entendida e foi descoberta a farça.

Dinkel, depois de simular o casamento civil, conseguira casar no religioso, sendo o acto celebrado na igreja de São Sebastião dos padres Capuchinhos, á rua Conde de Bomfim.

Constatando que sua filha e a familia haviam sido victimas de uma farça, aguardou a chegada do casal, hontem, de São Paulo e, hontem mesmo levou o facto ao conhecimento da policia do 22º districto.

DETIDOS DINKEL E EDITH

Um rapido exame da Policia no falso livro de registro, constatou immediatamente a fraude.

Por ordem do delegado Affonso de Moraes, foi o casal preso pela manhã na residencia dos paes da joven e levado á delegacia do 22º districto, onde Dinkel e Edith, consciente do falso casamento que concertaram, desistiram da habilitação legal ao mesmo, preferindo viver maritalmente.

PRESO TAMBEM O FALSO PRETOR

Submettido a interrogatorio, embora se portasse com arrogancia deante da autoridade policial, o official contador da Armada acabou por explicar todo o plano criminoso empregado para illudir a familia de Edith.

Dinkel informou quem era o cavalheiro que fizera o papel de juiz, Vicente da Matta Filho, que á noite foi detido em sua residencia e levado para a delegacia do Meyer.

INQUIRIDOS PELO PROMOTOR

Constatada a fraude e, deante da gravidade do facto, pois a joven é de menor idade, o delegado Affonso de Moraes, autoridade que preside o inquerito, solicitou immediatamente a presença do promotor dr. Francisco Baldessarini, que, hontem á noite, inquiriu longamente os accussados.

Dinkel, Edith e Vicente da Matta narraram ao representante do Ministerio Publico todo o ardil empregado na farça, que seria coroada de exito se não fosse o esquecimento da toga e do livro de registro.

A' hora em que redigiamos estas linhas, o promotor Baldessarini inquiria o falso pretor.

Este, após alguma relutancia, confessou, afinal, ter offerecido seu auxilio ao tenente Dinkel por ser seu amigo e sabel-o em situação delicada.

Os dois culpados vão ser submettidos ao competente processo.

PEDIU DEMISSÃO

RIO, 24 (A. M.) — Annuncia-se que o funccionario da Marinha, Vicente Motta Filho, que servira como juiz no recente escandalo de casamento simulado, acaba de pedir demissão.

ESCLARECEM-SE OS PORMENORES

RIO, 24 (A. M.) — Esclarecem-se os pormenores do casamento simulado do Meyer. O noivo, official de Marinha, confessou que se encontrando em situação embaraçosa, de accordo com a noiva, simulou o enlace para evitar desgostos com os paes da noiva.

Accrescentou que os individuos que serviram de escrivão e juiz eram seus amigos.

## EM RECONHECIMENTO PELOS AUXILIOS PRESTADOS ÁS VICTIMAS DO TERREMOTO CHILENO

### A MUNICIPALIDADE DE SANTIAGO VAE OFFERECER UMA BANDEIRA A'S AUTORIDADES E AO POVO DO BRASIL

RIO, 24 (A. M.) — Agradecendo o generoso auxilio que o Exercito Nacional deliberou prestar ás victimas do terremoto que abalou o Chile, o ministro Gustavo Capanema endereçou ao titular da Guerra o seguinte telegramma:

"Receba v. excia. minhas congratulações pelo gesto de nobre e generosa expressão do Exercito Nacional, dispondo-se a cooperar com valioso donativo para a assistencia ás victimas do terremoto do Chile.

A espontanea iniciativa do offerecimento de um dia de vencimentos dos officiaes merece ser assignalada com um padrão de solidariedade bem compreendida e honra as tradições de generosidade e elevação humana do nosso glorioso Exercito".

O CHILE AGRADECE AO BRASIL

SANTIAGO, 24 (U. P.) — A Prefeitura desta cidade encarregou o sr. Guilherme Hohagen, representante do jornal "La Nacion", no Rio de Janeiro, de entregar uma bandeira brasileira ás autoridades e ao povo do Brasil, em signal de reconhecimento do povo chileno pelo generoso trabalho de soccorro desenvolvido no Brasil, por occasião dos terremotos que abalaram o sul do Chile.

TODA A RENDA DO BAILE DE ALLELUIA

S. PAULO, 24 (A. M.) — Aproveitando a decoração feita no Theatro Municipal, que serviu para o baile de gala do Carnaval, a Prefeitura pretende promover no sabbado de Alleluia um grande baile á caipira, offerecido á sociedade paulistana.

A renda obtida, assim como os resultados financeiros conseguidos no baile de gala do Carnaval, a Prefeitura destinal-os-á ao Chile, como auxilio da Municipalidade ás populações flagelladas pelo recente terremoto verificado naquelle paiz amigo.

## ASSUMIU A CHEFIA DA MISSÃO NAVAL YANKEE

RIO, 24 (A. M.) — Em presença das altas patentes navaes, assumiu a chefia da missão naval norte-americana o capitão de mar e guerra Beauregard.

Após troca de discursos, o almirante Castro e Silva felicitou o commandante Mac Kinney pelo brilhante desempenho que teve á frente da missão.

## INAUGURA-SE HOJE A ESTAÇÃO TELEGRAPHICA DA WESTERN EM NATAL

Recebemos uma communicação da The Western Telegraph Company Limited, que essa companhia, filiada á Cable & Wireless Limited, inaugurará hoje, ás 10 horas, uma estação em Natal.

Representa essa iniciativa mais um esforço dessa companhia, que não mede esforços para apresentar o maximo de efficiencia em seu serviço, procurando, assim, corresponder á bôa acolhida do publico.

## A REFORMA DO INSTITUTO DOS BANCARIOS

### INNOVAÇÕES QUE SERÃO INTRODUZIDAS

RIO, 24 (A. M.) — O ante-projecto de reforma do Instituto dos Bancarios, que se encontra em mãos do ministro Waldemar Falcão, traz importantes innovações, como sejam: o maximo de beneficio sem augmento de contribuições, auxilios aos beneficiarios presos ou em serviço militar, seguro contra accidentes e regalias especiaes aos enfermos de tuberculose, lepra e doenças mentaes.

## FAZIA LIGAÇÃO ENTRE COMMUNISTAS

FORTALEZA, 24 (A. M.) — Foi preso o chauffeur Alexandre Pereira, que servia de elemento de ligação entre communistas.


ANNUNCIOS, amplamente divulgados, no DIARIO DE PERNAMBUCO.


## Movimento do porto e do aero-porto

### Navios chegados hontem — Em transito pelo Recife o escriptor Heitor Lyra, conselheiro da embaixada do Brasil em Portugal — Uma famosa leader feminista ingleza estuda o panorama social da America Latina — Um militar inglez e um engenheiro argentino de passagem para a Europa — Esperado hoje á tarde o "Oceania"

De Londres, com escalas em Boulogne Sur Le Mer, Lisbôa e Las Palmas, amanheceu hontem no porto do Recife, o *Highland Princess*, da Mala Real Ingleza, sob o commando do capitão A. R. Murley, com 168 homens de equipagem. Recebeu a visita da Policia Maritima ás 7.15 e atracou no armazem 2.

Para o Recife trouxe 155 toneladas de carga de varios generos e um passageiro de terceira classe. Em transito passaram 304 passageiros.

Veiu consignado a M. N. Rumbo e saiu ás 11 horas para os portos do sul e do Rio da Prata.

COM O CONSELHEIRO DA EMBAIXADA DO BRASIL EM LISBOA

Entre os passageiros em transito a bordo do *Highland Princess*, passou hontem pelo Recife o escriptor Heitor Pereira de Lyra, conselheiro da Embaixada do Brasil em Lisbôa. De illustre familia pernambucana, o sr. Heitor de Lyra serve na diplomacia ha cerca de 16 annos. Ha 27 annos que não revia o Recife. Exerceu durante 2 annos e meio, funcções de conselheiro junto á nossa embaixada em Berlim. Servira anteriormente em Londres.

Falando sobre Portugal, o conselheiro Heitor de Lyra declarou que aquelle paiz era muito pouco conhecido dos brasileiros.

— "Tiro por mim que passei dezenas de vezes em Lisbôa, a caminho de outros paizes da Europa e nunca me occorreu voltar ali para um estagio de ferias e estudos. Temos todos nós brasileiros, que vivemos ou viajamos pela Europa, uma idéa apenas turistica do grande paiz da peninsula iberica. De resto os passeios e excursões pela capital não nos revelam o espirito e a alma de Portugal, o Portugal operoso e lyrico das provincias.

O portuguez do norte, efficiente e agil na cultura e na colheita da vinha, principal producto da terra, é preciso ir surpreendel-o no seu "habitat" com suas caracteristicas e sua fidalguia.

Portugal é actualmente um paiz financeiramente organizado. A chefia homogenea e bem orientada do Estado Novo portuguez vem conservando o paiz perfeitamente em dia com seus compromissos.

A situação economica, no entanto, já se não apresenta tão favoravel. Como disse é a uva o principal producto da terra portugueza, a uva e o oleo. Esses productos, ultimamente, têm soffrido tremendamente a escassez de mercados. Hoje em dia a industria do vinho é tentada em quasi todas as partes do mundo. E com os resultados successivos dessa reacção nacional, o mercado exportador portuguez se restringe á perto de cincoenta por cento do que fôra alguns annos antes."

Interrogado sobre as relações entre Portugal e o Brasil, o sr. Heitor de Lyra disse:

— "Na nossa balança commercial de importação e exportação, ha um pequeno saldo favoravel a Portugal. Creio, porém, que já se encontra em elaboração um novo tratado de relações luso-brasileiro, de bases muito mais amplas que

O sr. Heitor de Lyra, senhora e filho, em pôse para o DIARIO DE PERNAMBUCO

o antigo, ainda em vigor. Convem aliás resaltar a collaboração mutua, para que realmente esse novo organismo systematise todos os nossos innumeros interesses reciprocos, estabilisando e dando forma activa aos mais recentes motivos de intercambio, resultantes do progresso social, politico e intellectual das duas nações. Encaremos por exemplo o intercambio luso-brasileiro pela literatura. Até aqui tem sido tentado e estimulado apenas pela iniciativa particular, mas seus resultados são tão satisfatorios que devemos encarecer quanto antes o apoio official. Neste particular o Brasil leva uma enorme vantagem sobre Portugal. Nossa industria do livro é actualmente muito mais intensa e desenvolvida que a delles. Podemos exportar em quantidade, fazendo uma exacta diffusão de nossos meios e elementos de cultura. Para isso contribue, de certo, as facilidades decorrentes de nossa producção de tinta, papel e moveis de impressão. Custa-nos, realmente, uma ninharia a exportação e venda de livros brasileiros em Lisbôa e nas provincias.

Mas, voltando aos trabalhos e entendimentos que congregam portuguezes e brasileiros, todos unanimes em activar as melhores relações mutuas, através de uma nova base de intercambio, quero louvar os esforços de Sebastião Ramires. Foi elle o chefe da missão commercial portugueza que visitou o Brasil no anno passado. Sebastião Ramires é um estudioso intelligente da vida passada e presente do Brasil, nas suas afinidades mais inconfundiveis com o irmão d'além mar."

O sr. Heitor de Lyra viaja em companhia de sua esposa e um filho menor. Alguns instantes após o *Highland* haver atracado desceu para um passeio rapido pelo Recife e por Olinda. O escriptor Heitor Lyra, que publicou recentemente um expressivo estudo sobre D. Pedro II na Collecção Brasiliana, da Cia. Editora Nacional, mostrou-se muito grato e curioso de algumas referencias que sobre sua obra publicaram os jornaes desta capital.

"ITAPAGE'"

De Porto Alegre, com escalas no Rio Grande, Santos, Rio de Janeiro, Victoria, Bahia e Maceió, chegou hontem pela manhã ao Recife, o *Itapagé*, da Companhia Nacional de Navegação Costeira, sob o commando do sr. Miguel Francisco Pereira Junior, com 90 homens de equipagem. Recebeu a visita das autoridades portuarias ás 8.45 e atracou no armazem 8.

Para o Recife trouxe 657 toneladas de carga de varios generos e 49 passageiros, dos quaes 31 de primeira classe, 10 de segunda e 8 de terceira. Em transito passaram 76 passageiros.

Veiu consignado a Ulysses F. Correia e saiu á noite para os portos do norte, até Belem.

"ARARANGUA'"

De Belem, com escalas em São Luiz, Fortaleza, Macau e Natal, chegou hontem á tarde, o *Ararangud*, da Cia. Nacional de Navegação Costeira, sob o commando do sr. Lauro F. de Freitas, com 71 homens de equipagem. Recebeu a visita das autoridades maritimas ás 13 horas e atracou no armazem 7.

Para o Recife trouxe 3 toneladas de carga de varios generos e 23 passageiros de primeira classe. Em transito passaram 96 passageiros. Veiu consignado a Ulysses F. Correia e saiu á noite para os portos do sul, até Porto Alegre.

"HIGHLAND MONARCH"

De Buenos Aires, com escalas em La Plata, Montevidéo, Santos e Rio de Janeiro, chegou logo depois o *Highland Monarch*, da Mala Real Ingleza, sob o commando do capitão Samuel Wellier, com 169 homens de equipagem. Recebeu a visita da Policia Maritima ás 13.30 e atracou no armazem 2.

Para o Recife trouxe 48 passageiros, dos quaes 10 de primeira classe, 29 de segunda e 9 de terceira. Leva carga em transito e 55 passageiros. Veiu consignado a M. N. Rumbo e saiu ás 15.30 para os portos da Europa, até Londres.

COM A "LEADER" FEMININA INGLEZA HELEN ARCHDOLE

Entre os passageiros em transito no *Highland Monarch*, esteve hontem, durante algumas horas, no Recife, a *leader* feminista Helen Archdole, ex-presidente da "Equal Rights International", de Londres que procede do Chile.

— "Minha intenção immediata, vindo á America do Sul, foi acompanhar pessoalmente os trabalhos da Conferencia de Lima. Fui depois ao Chile e dahi desci o continente até o Rio de Janeiro. A conferencia dos paizes americanos na capital do Perú, comquanto tenha fugido de debater o problema da liberdade da mulher, minha especialidade, foi sem duvida um conclave que empolgou toda a opinião estrangeira. Ali estivemos diversas semanas, antes, durante e depois do periodo da conferencia. Pude assim observar que foi realmente cercada de um ambiente puramente americano aquella reunião das potencias do continente."

Como a reportagem indagasse da sra. Helen Archdole sobre o feminismo na America do Sul, respondeu a *leader* britannica:

— "Atravessa um periodo vital, activo, de crescimento. O feminismo, tal como o concebemos e pugnamos, está eminentemente afeito ao progresso social, á condição evolutiva da sociedade humana. E alegrou-me sobretudo notar que as questões e os estudos sociaes estão entrando no espirito da America com uma grande onda de paixão pela pesquisa e pelos resultados objectivos. A mulher da America ainda demorará algum tempo para attingir o nivel de reivindicações da mulher européa, a quem só falta a equivalencia de valores economicos.

Gosamos, com relação ao homem, de perfeita equivalencia de representações tanto civis como politicas. A ultima etapa — a equivalencia de valores economicos — tentamos com afinco e conseguiremos facilmente, pois as condições praticas se nos abrem com equidade de producção e distribuição.

E' inutil — accentua a sra. Archdole — pretender um cotejo da mulher da Europa com a mulher da America. O mais razoavel é interpretar suas necessidades de emancipação com suas peculiaridades de formação. Desta viagem aos paizes da America do Sul, volto convicta que o problema do feminismo neste continente será capaz de tomar as suas côres expressionistas e se enquadrará, muito brevemente, em todos os aspectos das sinceras e verdadeiras conquistas da mulher."

Grupo feito a bordo do "Highland Monarch", vendo-se ao centro a sra. Helen Archdole, á direita o engenheiro Guillermo Stephenson e senhora, e á esquerda o coronel Thomas Clark e senhora

UM ENGENHEIRO ARGENTINO E UM OFFICIAL INGLEZ, A CAMINHO DA EUROPA

Entre os outros passageiros em transito, destacamos a passagem do engenheiro argentino Guillermo Stephenson e do coronel do exercito inglez Thomas Clark, que vão á Grã-Bretanha, em viagem de recreio.

"ARATANHA"

De Belem, com escalas em São Luiz, Fortaleza, Areia Branca, Natal e Cabedello, chegou hontem o Aratanha, do Lloyd Nacional, sob o commando do sr. Annibal A. Prado, com 37 homens de equipagem. Recebeu a visita das autoridades portuarias ás 14.20 e atracou no armazem 9.

Para o Recife trouxe 294 toneladas de carga de varios generos. Veiu consignado a Ulysses F. Correia.

"COMMANDANTE RIPPER"

De Belem, com escalas em São Luiz, Tutoya, Fortaleza, Natal e Cabedello, chegou hontem ás primeiras horas da noite o navio *Commandante Ripper*, do Lloyd Brasileiro, sob o commando do sr. Ranulpho José de Souza, com 83 homens de equipagem. Recebeu a visita da Policia Maritima ás 18.25 e atracou no armazem 2.

Para o Recife trouxe 16 toneladas de carga de varios generos e 24 passageiros, dos quaes 16 de primeira classe, 2 de segunda e 6 de terceira. Em transito passaram 264 passageiros.

Veiu consignado a Alberto Fonseca & Cia. e sairá hoje para os portos do sul, até Porto Alegre.

NAVIOS ESPERADOS HOJE

Da America, o *Swinburne* atracará no armazem A; da Europa, o *Oceania* atracará no armazem 1, está esperado ás 15 horas e traz 9 passageiros para o Recife; do sul, o *Bandeirante*, do Lloyd Brasileiro, atracará no armazem 6; o Tibagy, da Companhia Commercio e Navegação, atracará no armazem 9; o *Itaquatiá*, da Costeira, atracará no armazem 10; do norte o *Porto Alegre*, da Companhia Commercio e Navegação, atracará no armazem 5; da America, o *Crispin* atracará no armazem B; do sul, o *Araçá* atracará no armazem 10, depois da saida do *Itaquatiá*.

REGRESSA HOJE AO SUL O INSPECTOR DE ENSINO SR. ABEL PINTO

Pelo *Commandante Ripper*, que deverá sair hoje ás 17 horas, regressa ao sul o inspector do ensino secundario, prof. Abel Pinto, que ha dias se achava nesta capital.

O prof. Abel Pinto, durante a sua permanencia no Recife, teve occasião de inspeccionar grande numero de estabelecimentos, bem como de levantar a ficha de varios outros, resolvendo tambem outros casos, pendentes de solução.

— Pelo mesmo vapor regressa ao sul, sr. Vicente Themudo Lessa, conhecido escriptor e pastor evangelico.

## TERREMOTO NUMA LOCALIDADE YANKEE

AATIA, Est. de New York, 24 (U. P.) — Verificou-se aqui um terremoto que durou cinco minutos e affectou uma região de 15 milhas quadradas. Houve o maior panico entre os habitantes.

## ADIADO O SUMMARIO DE CULPA DO SR. PEDRO ERNESTO

RIO, 24 (A. M.) — Foi adiado para 10 de março vindouro o summario de culpa do sr. Pedro Ernesto e outros accusados de desvio de mercadorias da Prefeitura.

## DESESPERADOS PELA FALTA DAGUA

RIO, 24 (A. M.) — Moradores de Olaria, desesperados pela falta dagua, apedrejaram a residencia do guarda geral da Inspectoria de Aguas.

A policia interveiu serenando os animos.

## Ultimas de Sports

### A LIGA PAULISTA SUGGERE QUE A QUARTA PARTIDA SE JOGUE NO DIA 8 DE MARÇO

RIO, 24 (A. M.) — Informa-se que a C. B. D. está disposta a tomar attitude energica no que diz respeito ao caso Santa Maria.

RIO, 24 (A. M.) — Terminaram as conversações em torno do encontro entre o São Paulo e o Flamengo, devendo o jogo realizar-se aqui no dia 19 de março.

TREINAM

RIO, 24 (A. M.) — Os basketballers cariocas iniciaram os treinos, terça-feira, para a disputa do campeonato sul-americano.

SUGGESTÃO

RIO, 24 (A. M.) — A Liga Paulista suggeriu que a quarta partida entre cariocas e paulistas fosse jogada no dia 8 de março.

Accrescentou que qualquer outra alteração dará margem a novo "impasse".

EM TORNO DE ARMANDINHO

RIO, 24 (A. M.) — Informa-se que o Fluminense tambem está interessado no concurso de Armandinho.

VOLTARA'

RIO, 24 (A. M.) — Um vespertino informa que a desinteligencia de Jaguaré com o "Olympique" constitue o primeiro passo para a sua volta.